

# Universitätsbibliothek Wuppertal

## Linguarum Vett. Septentrionalium Thesaurus Grammatico-Criticus Et Archæologicus

Hickes, George

Oxoniae, 1705

Numismata Anglo-Saxonica et Anglo-Danica breviter illustrata

---

**Nutzungsrichtlinien** Das dem PDF-Dokument zugrunde liegende Digitalisat kann unter Beachtung des Lizenz-/Rechtehinweises genutzt werden. Informationen zum Lizenz-/Rechtehinweis finden Sie in der Titelaufnahme unter dem untenstehenden URN.

Bei Nutzung des Digitalisats bitten wir um eine vollständige Quellenangabe, inklusive Nennung der Universitätsbibliothek Wuppertal als Quelle sowie einer Angabe des URN.

[urn:nbn:de:hbz:468-1-1559](https://nbn-resolving.org/urn:nbn:de:hbz:468-1-1559)

# NUMISMATA

*Anglo-Saxonica & Anglo-Danica*

BREVITER ILLUSTRATA

A B

ANDREA FOUNTAINE, Eq. Aur.

Et Ædis Christi Oxon. Alumno.

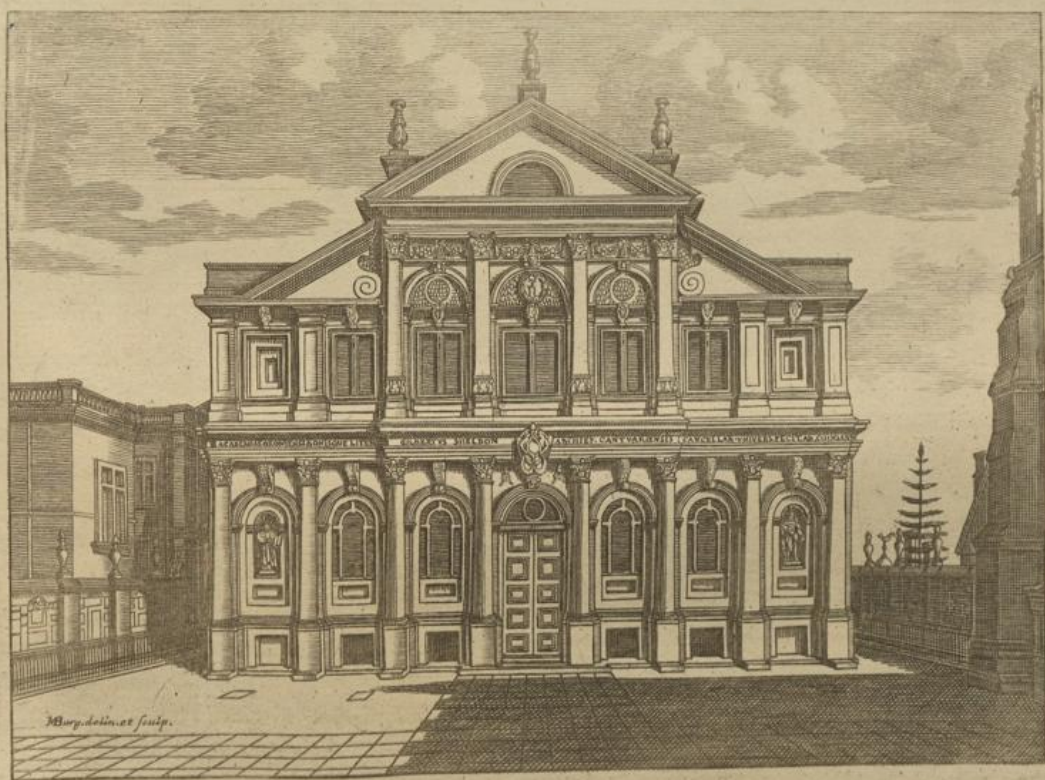

OXONIÆ,

E THEATRO SHELDONIANO, An. Dom. MDCCV.

NUMISMATA

Anglo-Saxonica & Anglo-Danica

BREVITER ILLUSTRATA

K. 2

ANDRÆA FOURMAYNE, Ed. Jul.

in Regia Societate Oxoniae

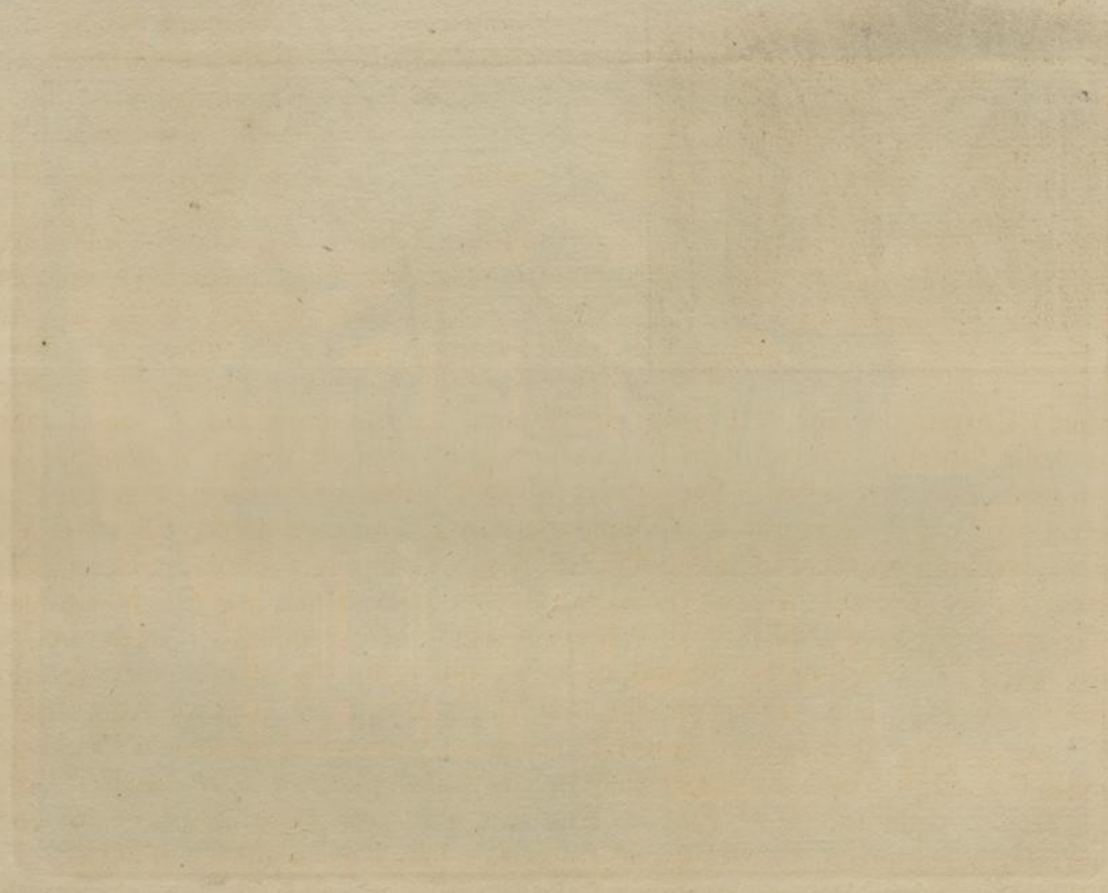

OXONIAE

E THEATRO SHEDDENIANO, AN. DOM. MDCCV.

infat) (e  
ne possit  
tan meo  
fuctuini  
& majore  
integros  
qui frui  
ria. In  
numina  
Fortuna  
omnium  
ran, Com  
quorum  
Numina  
Arguunt  
clerum  
morum  
diti, ad  
si est, ut  
Præter  
suaque

A D

Illustrissimum &amp; Honoratissimum Dominum

THOMAM Dom. HERBERT

Comitem de Pembroke &amp; Montgomery,

Serenissimæ ANNÆ REGINÆ Sanct. Con. Præsidem, &amp;c.

ANDRÆ FOUNTAINE

De Numismatibus *Anglo-Saxonicis* & *Anglo-Danicis* Dissertatio Epistolaris.

Eritis Tuis, Honoratissime Comes, & officio meo admodum defuisse viderer, nisi Tabulas Nummorum *Anglo-Saxonicorum* & *Anglo-Danicorum* à me nunc editas Dignitati Tuæ dicarem; qui cum in omni alio Literaturæ genere, tum in eo, quod ad antiqua spectat numismata, non tantum habearis, verum etiam sis, versatissimus. Hanc ob causam Te laborum meorum Judicem habere minime in votis esset, nisi constaret etiam, quod Solis ad instar, quo magis in intima rerum Ipse penetras, eo candidiore soleas interim effulgere vultu. Spes certe est, Te plusquam solito ac paterno quodam affectu in hunc rapi Foetum, cui Tu (Numen quasi Literarium) non tantum vitam dedisti, sed & (si qua

infant) Corporis robur & Formæ elegantiam. Lubens enim fateor, immo fateri me posse superbio, quicquid in hac Dissertatione occurrit notatu dignum, id non tam meo deberi sive ingenio sive iudicio, quam (quibus me sæpius es dignatus) Consuetudini Tuæ & Gazophylacio nummario; in Illa quidem utenda fas est feliciter & majore cum fructu pauculas collocare horas, quam in evolvendis libris annos integros; in Hoc autem explorando facile quis reperiat gemmas istas pretiosiores, quas frustra quæret alibi, aut in Procerum ædificiis, aut etiam in Principum curiis. Inter alios quippe est admodum rarus, qui tantam exhibere valet veterum numismatum Copiam; nemo prorsus, qui talem Delectum: Illa nimirum amplas Fortunæ, Hic egregias indicat Animi Tui dotes. Quid memorem *Deorum Dearumque* omnium apud priscos Ethnicos celeberrimæ Imagines? *Græcarum Regionum, Colonia-rum, Civitatumque* nummos? *Familias Romanas* numismatibus insignitas? aut antiquorum Romanorum *Pondera* pœne universa? Pars hæc exigua est Theauri Tui Nummarii, in quo licet etiam videre numismata *Antiochorum Syrorum, Ptolomæorum Ægyptiorum, & Regum* ceterorum fere omnium, quotquot olim *Alexandro* magno successerunt in variis Imperii Macedonici Provinciis; item numismata *Herodum, & Romanorum Imperatorum* à *Julio Cæsare* usq; ad *Heraclium* omnino omnium. Adeo splendida, adeo augusta Tibi, (Hon. Dom.) Supellex nummaria; quæ interim adeo copiosa est, ut omnia memoratu digna figillatim memorare immensus labor evaderet. Prætereo itaque numismata illa quamplurima, quorum alia conquesta sunt ad stabilendas Epochas cognitu difficiliore; alia ad confirmandas Veterum Historicorum

‡ S f

narra-

narrationes, quarum veritas à nonnullis in dubium vocatur; alia ad dilucidanda eorundem scriptorum loca obscura, & proinde luce carentia; alia denique ad redarguendam nuperorum quorundam Autorum ignorantiam, ipsorumque corrigendos errores. Prætereo etiam numismatum Fictitiorum varia genera non alium in finem conservata, quam ut inde ediscant in scientia Nummaria Tyrones, numismata Archetypa seu vere antiqua, ab Ectypis sive vasrorum hominum arte confictis dignoscere. At vero tandem haud prætereunda restant Numismata illa, quæ ad hanc nostram gentem spectant, omnibus sanè numeris perfecta & absoluta, & quæ nostro huic instituto quammaxime inferviebant; speciatim selecta illa numismata *Regum Saxoniorum*, quotquot sive durante Heptarchia *Egbertum* antecesserunt, sive eundem ordine exceperunt ad *Gulielmum* usque cognomento *Victorem*. De hisce scilicet numismatibus, una cum aliis eodem spectantibus & aliunde à me collectis, in sequenti Tractatu fusius & pro modulo meo sum acturus.

*Walkerus* in Dissertatione illa, quæ edita est in Britannia *Camdenianæ* Editione *Gibsoniana*, asserit nummos *Saxonicos* ex ære factos multo rariores esse, quam qui ex auro vel argento constant. Quibus verbis innuere videtur, istiusmodi nummos aureos haud perquam esse raros, aut saltem extare nonnullos. At vero mihi haud diffidendum est, ne unum quidem aut à me unquam fuisse visum, aut inter legendum mihi occurrisse, nisi in Dissertatione illa *Walkeriana* & Historia naturali Comitatus *Oxonienfis* à Doctore *Plot* conscripta. Hic quidem scriptor, eumque secutus *Walkerus*, nummum 40<sup>um</sup> in Tabula 8<sup>va</sup> (quam videre est in prædicta editione Britannia *Camdenianæ*) autumant esse *Saxonicum*, & qualem ad curandam Scrophulam *Edvardus* Cognomento *Confessor* hominibus morbo illo laborantibus elargiri solitus est. Sed ratiociniis adeo infirmis innixa est hæc opinio, ut in Tabulis nostris Monetæ *Saxonice* nummus iste nullum obtinuerit locum. Veruntamen Iconem ejus infra apponere visum est, ut inde iudices, Hon. Comes, quam valido argumento contendat *Walkerus* nummum hominibus Scrophula affectis elargiendum, Monachæ quam Angeli (uti nunc dierum in more positum est) imagine rectius esse signandum.



Porro ex verbis istis *Walkerii* supra citatis facile quis (in numismatum scientia Tyro) induci potest, ut credat extare nummorum *Saxoniorum* majorem copiam ex auro, quam ex ære conflata; quod quidem à vero tantum abest, ut in abacis nummorum ferè universis conspiciendi sint ænei nonnulli; immo plurimi in abacis Reverendi maxime Patris *Johannis* Archiepiscopi *Eboracensis*, & Reverendi admodum Patris *Gulielmi* Episcopi *Carleolensis*, necnon in abaco Viri spectabilis *Radulphi Thoresby* de *Leeds* in Agro *Eboracensi*: sed interim, (quantum memini) ne unum quidem aureum, sive in nummorum abacis modo memoratis, sive in quibusvis aliis, fas mihi erat unquam vidisse. Quod ad argenteos nummos, quibus *Anglo-Saxones* utebantur, spectat, plurimi quidem etiamnum supersunt, ut ex tabulis sequentibus constabit; nempe hæc, si æreorum minoris moduli nummorum unam excipias, ex argenteis nummis conficiuntur omnes.

De nummis autem *Saxonice* eo modo & ordine, quem vides, recudendis tum primum cogitabam, cum Doctissimi *Hicessii* Linguarum vett. *Septentrionalium*, & imprimis *Saxonice*, Grammaticas sub prælo Academix nostræ longe florentissimæ sudantes viderem. Tunc enim multum dolebam, Avitæ Linguæ Grammatico-Criticum & Poeticum opus una cum Catalogo codicum omnium in ea scriptorum (studio aut saltem auspicio Viri istius Doctissimi) in lucem esse proditurum sine numismatibus *Saxonice*. De quo cum *Hicessum* admonerem, me rogabat, ut Thesauro Suo, & *Humphredi Wanleii* Codicum *Saxonice* Scriptorum Catalogo, etiam numismata *Saxonica* tabulis exhibita ipse adjungerem: nihil enim aliud deesse operi isti, ut omnibus

omnibus numeris absolutum reddatur, se sentire aiebat. Hoc autem animum ad idem aggrediendum quammaxime incendebat; quod conatus nostros in nummis *Saxonicis* meliori, quam antea, forma edendis, Tu, Vir Illustrissime, comprobaveris. Unde spes haud levis est, hosce meos qualescunque conatus Reip. Literariæ non omnino ingratos fore, cum Tibi, Vir Honoratissime, jam fuerint grati; cumque in pretio sint apud viros literatos opera fere omnia de nummis antiquis conscripta; speciatim bina illa, quorum alterum contexit *Du Cangius de Familiis Byzantinis*; alterum *Le Blanc de monetis Francicis*. Fateor equidem mihi deesse tam egregias & ingenii & doctrinæ vires, ut inde valeam è nummis nostris tantam eruditionis copiam eruere, quantam doctissimi autores modo laudati eruerunt, è nummis *Byzantinis* alter, alter è *Francicis*. Sed nullus interim dubito, quin si quis me peritior hanc fusciperet provinciam, facile commostraret Regum *Anglo-Saxonicorum* & *Anglo-Danorum* numismata non minus inservire Literis promovendis, quam illa alia sive Imperatorum *Constantinopolitanorum* sive Regum *Francicorum*; & quo melius hac de re iudicet lector, singularum gentium numisma aliquod heic loci affigendum esse curavi.



Si quis monetam, qua usi sint Majores nostri sub variis *Saxonum* ac *Danorum* ditio- nibus, monetæ aliarum (tum temporis) gentium conferat, constabit nostram illam, aut majore aut saltem non minore arte elaboratam fuisse, quam aliam quamcunque. Et quamvis non sit interim denegandum, nummos illos antiquos quoad formæ elegantiam longe exuperari à nummis aliquot post *Gulielmum* cognomento *Victorem*, & à nummis universis post *Henricum VII.* excusis, tamen operæ pretium est eorundem seriem (quantum licet) colligere: quippe qui veterum nostrorum Regum imagines exhibent utut minus elegantes; atque etiam aperte testantur, istorum seculorum homines Artis tam Pictoriæ quam Sculptoriæ fuisse admodum rudes.

Verum & aliis multis nominibus magnus est veterum nostrorum numismatum usus, propter quem docti non tantum non aspernari illa, sed in pretio habere debent. Etenim primo Inscriptionibus suis, quæ antiquas literas ex Alphabeto *Runico* desumptas ostendunt, ad dignoscendam codicum in *Anglia* scriptorum ante nongentos annos antiquitatem quammaxime conducunt. Nam ante id Tempus pristina illæ Literæ, tam in scribendis libris quam in signandis nummis, Majoribus nostris in usu erant, & Alphabeti illius antiqui, sed minus elegantis, pars fuerunt, quod (ut scribit *Ingulphus*) Rex *Ælfredus* in novam & elegantiorē scribendi formam convertit, quæ ex eunte nono seculo, cum Rex ille principatum obtineret, *Romanis* literis in vetustarum loco substitutis, inolescere apud *Anglos* cœpit. De omnibus igitur MSS. codicibus, in quibus pristina illæ Literæ cernuntur, quod ante id Tempus exarati essent, pronuntiandum est. Id genus est Codex ille Evangeliorum *Lychfeildensis*, quem librum *S. Ceadae* vocant; cujus specimen in uncialis formæ literis descriptum nobis *Hicelius* in Grammaticæ suæ Franco-Theotiscæ Cap. I. exhibuit. Præterea in seculo undecimo, præsertim regnante *Edwardo* Confessore dicto, ut Orthographica scribendi ratio apud *Anglos* variari seu potius vitiari cœpit, istius Temporis numismata ostendunt. Hinc occurrunt in istius seculi nummis *EDWARD, LEFFINE, &c.* pro quibus antea scribi solebant *EADWEARD, LEOFINE, &c.* Plura enim hujusmodi exempla afferre licet, non obscurum nobis lumen præbentia, quo innotescant varia codicum nostrorum MSS. secula.

Secundo, Veteres nostri nummi ab antiquitatis studiosis magni sunt faciendi, quod in partibus suis averfis varia nobis etiamnum exhibeant virorum Illustrium nomina, quorum nonnulla aliter oblivione prorsus essent obruta. Equidem heic loci depingendum curavi numisma quoddam *Ceolwulfi* Merciorum regis, cujus in averfa parte videre est Profapiæ Tuæ, Comes Illustrissime, nomen; barbaro quidem modo istius seculi descriptum, sed quod satis indicat nongentis fere abhinc annis inclaruissè Genus Tuum. Et sane ex ipsius vocis origine licet idem colligere,

cum HEREBERHT seu HEREBRYHT Saxonice tantundem valet ac *Clarus in armis*, & *Dano-Saxonice* significet *Dominum Illustrem*.



In Chronico Saxonico, quod duodecim abhinc annis Oxonii eruditissimus edidit Edmundus Gibsonius, memorantur hujusce nominis Viri Illustres haud pauci; speciatim in anno Dom. DCCCXXXVIII sic legitur; HER HEREBRYHT EALDORMON 7ÆS OFSLEGEN FROM HÆDENUM MONNUM AND MONIGE MENN MID HIM ON MERSC-ƳARUM; hoc anno *Herebryhtus Dux fuit occisus à Paganis, & complures cum Illo in Merscwaris*. Quæ clades cum acciderit anno tantum XVII<sup>o</sup> postquam *Ceolwulfus* esset regno suo privatus, verisimile est Ducem hunc *Herebryhtum* non diversum fuisse ab *Herebryhto* seu *Hereberhto* illo, cujus mentio fit in prædicto *Ceolwulfi* nummo.

Tertio, Quemadmodum multorum Hominum illustrium, sic & Locorum, præsertim Regionum, Oppidorum & Villarum nomina posteris prodiderunt veteres nostri nummi, qui eo nomine adeo non sunt contemnendi à rei nummaria studiofis, ut multum ab illis æstimandi sint. Hinc Topographiæ Anglo-Saxonice seu Britanno-Saxonice Studioso non possunt non esse maximi usus, cum non solum urbium & oppidorum nomina, sed pro Temporibus in quibus impressi erant, receptam scribendi rationem in averfis suis partibus ostendunt. Quamobrem ad Britannicæ seu Anglo-Saxonice seu Dano-Saxonice topographiam conficiendam maxime utiles sunt, quam quidem desiderari animadvertit *Hickefus* noster Dissertationis suæ Epistolaris pag. 121, & ad quod opus aggrediendum è Saxonice Literaturæ peritis aliquem vehementer exhortatur. Hic nummorum nostrorum veterum usus satis patebit ex Tabulis sequentibus, adeo ut nullum aliud heic loci adjiciam hujusce rei exemplum præter nummum aliquem *Edwardi* Confessoris, qui peculiari quodam modo ad Te, (Honoratissime Comes) spectat, WILTONII Tui scilicet excusus, uti testatur ipsius pars averfa. De quo etiam nummo fortasse non abs re erit adnotari, unicum esse in quo mihi adhuc occurrit WILTONII mentio; necnon nomen THVRGIL, quod erat nomen Præfecto Nummorum excusorum, aut saltem Oppidi Domino, etiamnum superesse (uti prædicant) in loci istius vicinia.



Hactenus de usu nummorum veterum nostrorum: è quibus qui ex argento conflantur, ut plurimum eximie tenuitatis sunt, adeo ut eosdem imitari minus in promptu sit; eorumque omnes, quos mihi contigit intueri, habebantur pro diversis suis ætatibus PENINGI sive denarii, quorum plerique accedunt prope ad valorem trium Denariorum juxta hodiernam monetæ nostræ rationem. Quod enim attinet ad diversitatem tam ponderis quam magnitudinis, quæ in denariis illis Anglo-Saxonice & Anglo-Danicis facile conspicitur, eandem opinor ortam esse partim à diverso Argenti valore juxta majorem minoremque ipsius copiam, partim à diverso statu, quo res Principum sese habuerunt. Eandem diversitatem in nummis aliarum Gentium conspici licet; nec Te fugit, Domine rei nummaria scientissime, cum pondere tum magnitudine sæpius immutatum esse Denarium Romanum. Non alium nummum Argenteum præter Peningum sive Denarium à Saxonibus fuisse excusum haud assero; sed mirari interim subit, nullum alium Antiquariis nostris aliquando occurrisse, si quis alius olim extiterit.

Ex Æneis Saxonum nummis nonnulli adhuc supersunt, eosque id genus monetæ *Hickefus* esse existimat, quod STYC vel STYCA ab antiquis Anglis vocabatur. Occurrit

Occurrit vox in Evangeliiis Saxonice Marc. XII, 42. ubi verba Latinæ versionis [Cum venisset autem una vidua pauper, misit duo Minuta quod est quadrans] sic Saxonice redduntur: ÐA COM AN EARM ƳUDUFE AND ƳEARP ƳEGEN STYCAS. THET IS FEOR-THUNG PENINGES. at Luc. XXI. 2. [Vidit autem & quandam viduam pauperulam mit- tentem æra minuta duo] sic redduntur: ÐA GESEAH HE SUME EARME ƳUDEƳAN BRIN- GAN ƳEGEN FEORÐLINGAS. Ex quibus constat STYCAM & quadrantem Denarii FEORÐUNG PENINGES, seu FEORÐLING apud Anglo-Saxones idem valuisse; adeo ut earum octo exæquarent olim valorem unius tantum Denarii Saxonici: sed nè hanc quidem rationem hodie obtinent respectu Monetæ Anglicanæ. Quamvis enim Denarius Saxonicus intrinseco valore nunc exæquet tres Denarios Anglicanos, ta- men octo nummuli prædicti non exæquant Semidenarium sive obolum nostrum hodiernum; unde colligi posse videtur nummos hosce æreos nunc dierum reper- tos non esse veteres STYCAS Saxonice, sed aliud monetæ genus Northanhym- bris proprium, & alio (ut par est credere) nomine appellatum.

Præter Peningum & STYCAM, occurrunt apud Historiographos aliorum num- morum (aut potius summarum nummularum) variæ denominationes, cujusmodi sunt HELFLING seu Saxonice Semidenarius; FEORÐLING seu Quadrans Denari- ii Saxonici; SCYLLING, qui continebat v Denarios; MANCUS, qui continebat xxx Scyllingos; SCEAT, cujus valor nondum constat; THRIMS, incerti pariter valoris, nisi quod Scyllingi pars aliquota videtur fuisse; PUND qui continebat LX Scyllingos. His addi potest ORA, nummus vel computandi ratio à Danis mutua- tus; item MARC seu MARCA summa vel nummus ex VIII Oris constans; denique Siclus in Latinis Saxonum scriptis memoratus. Ex nummis prædictis plurimos, si denarium excipias, opinor fuisse mere nominales, quales hodie sunt apud nos Pound, Mark, Noble. Sed de illis nihil aliud adjiciam, cum de iisdem co- piose & accurate agatur ab Hickeſio nostro pag. 109. 110. 111. 112 Dissertationis suæ Epistolæ ad Bartholomæum Showerum.

Verum enimvero, Celeberrime Domine, numismatum omnium quæ aut Anglo- Saxonibus aut Anglo-Danis in usu fuisse videntur, nullum notatu dignius est quam id literis Runicis inscriptum, quod possidet vir genere & ingenio clarus Radulphus Thoresbeius Leodiensis. In nupera versione Britannicæ Camdenianæ In- scriptio ejus ita legitur & explicatur; Thur Gut Luetis, hoc est, juxta Interpretis istius mentem Thoris Dei Facies seu Effigies. Opinatur enim Interpretes Ille Figu- ram nummo impressam repræsentare Deum Thorem, eoque modo quo coli so- lebat, flamma scilicet ad solis instar ambiente caput & Dextra gestante sceptrum seu aureum malleum. At vero Hickeſius Literaturæ Septentrionalis instaurator amice me docuit, Lectionem prædictam, Thur Gut Luetis (modo vera fuerit) non reddendam esse Thoris Dei Facies, sed Thor Deus Populi, vel Thor Deus Patrius; quippe singula hæc vocabula Liut, seu Luit, seu Luet (in Genitivo casu Luetis) idem valent ac Populus.



Est autem & alia Interpretatio inscriptionis, de qua nunc agitur, ab Eru- dito Nicolao Kederò (Regii Antiquitatum Collegii, quod Holmiæ est, Assessore) excogitata & Lipsiæ nuperrime in lucem edita, quam ad me transmitten- dam curavit Illustrissimus Leibnitiuſ, multis nominibus Reipublicæ Literariæ, præsertim vero mihi, quam maxime æstimandus. Autumat Kederus figura prædi- cta repræsentari non Thorem seu Thoris Idolum, sed Dominum Salvatorem no- strum, Literasque inscriptas hunc ad modum esse legendas, Thurgut Luntis; & Lectionem hanc ita reddendam Thurgut Londinensis. Vult nimirum Thurgut esse nomen Monetarii, & Luntis seu Lundis non aliud esse quam Londinum, ubi num- mus excusus est. Nec certe desunt argumenta satis valida, quibus vir doctissimus hanc suam firmare voluit sententiam; nisi quod inscriptio videatur rectius reddi

\* T t

posse



posse *Thurgut Lincolnensis* quam *Londinensis*. A *Lyndo* enim seu *Lindo* veteri Lincolnensis urbis appellatione, Saxones fecerunt *LYND* seu *LIND*, cujus Genitivus cernitur in vocibus *LYNDIS-EGE Lyndseia*; *LYNDIS-ƳARA Lincolnenses*. At vero tandem quid obstat, quo minus excudi potuerit nummus hic in urbe illa *Scania* in *Suecia*, quæ ab antiquis omnibus *Lundis* dicta est, hodie dici solet *Londinum Scanorum*; maxime cum Literæ Runicæ tam apud *Scanos* in usu essent, quam apud *Futas, Anglos*, eorumque posteros in hac nostra terra?

Tanto demum in pretio habentur Veteres nostri nummi, ut eosdem comparare Antiquarii etiam Exteri minime dedignentur. Juvat heic memorare præclaram illam gazam Illustrissimi Comitis Schwartzburgici, quam Humanissimus *Morrellus* mihi haud ita pridem *Arnstadiæ* versanti commonstravit, monetis tam Anglo-Saxonicis quam aliis pene innumeris locupletatam, adeo ut egregiis Antiquitatis reliquiis ibidem perlustrandis totum triduum impendere minime gravatus sim. E nostratibus plurimi sunt, qui magno studio magnoque sumptu nummorum Anglo-Saxonicorum & Anglo-Danicorum amplam sibi compararunt copiam. Ex his silentio minime prætereundi sunt ii, quorum beneficio (præsertim vero Tuo, Comes Illustrissime) debetur monetarum series amplissima Tabulis subsequentiis conspicienda. Oportet gratias referre quam maximas Reverendissimo Domino Archiepiscopo *Eboracensi*, magno Infulæ ornamento, qui non modo Monetas suas fidei meæ mandavit, verum etiam difficilia quædam in iisdem occurrentia pro more suo candide enucleavit. Egregius ille Antiquarius, Reverendus admodum Episcopus *Carleolensis* amice mihi impertiit nummos haud paucos, cum ex ære tum ex argento conflatos. Pari modo de me cæterisque omnibus rei nummariæ studiosis bene promeriti sunt, Vir Honoratissimus Dominus *Finch* de *Wye* in Comitatu Cantii; Reverendus *Hickesius*, à quo accepi nummos fere omnes *Burgredæ* in Tabula tertia reperiendos; Inclytus Vir & Literis promovendis natus Dominus *Sloane*, M. D. Reverendus *Gul. Lloyd* Eruditissimi Episcopi Wigorniensis filius, Dominus *Chicheley*, Dominus *Robertus Cotton* Bibliothecæ Cottonianæ Fundatoris clarissimi pronepos dignissimus, Dominus *Brown Willis*, Dominus *Brome*, Singuli Antiquitatis apprime Studiosi; necnon Reverendus Magister *Elstob*, qui pro eximia sua humanitate mihi communicavit Iconas nummorum, quos ipse habet Saxonicorum, & quidem rarissimorum: atque etiam copiam mihi fecit nummorum, quos possidet Reverendus *C. Batteley* Archidiaconus *Cantuariensis*. Sed dolendum est, hosce omnes ad me haud prius delatos esse, quam exsculptæ fuerint Tabulæ: nec interim licere eosdem commode Tabulis inferere; cum fuerint omnes nummi Regis *Ethelredi*, modo unum excipias qui erat *Ethelstani*; & quatuor qui erant *Eamundi*. At vero tandem maximo mihi erat adjumento in Tabulis conficiendis nummarius plane Thesaurus Domini *Thoresby* de *Leeds* in Agro *Eboracensi*, qui mihi in manus tradidit plures quam 100 nummos Anglo-Saxonicos & Anglo-Danicos, quorum ope data est mihi copia emendandi Iconas non paucas, quæ extant in Britannia *Camdeniana*: quas vero (desideratis Archetypis) necesse erat sine omni emendatione à Tabulis *Walkerianis* desumere, iis apponitur Litera *W*. Denique Tabulæ Chronologicæ Regum Anglo-Saxonicorum & Anglo-Danicorum huic operi annexæ fumuntur ex Historia Anglicana ab Erudito *Jacobo Tyrrell* Armigero nuperrime conscripta.

In delineandis Tabulis nostris ipsissimum modulum nummorum, quotquot in manus meas pervenerunt, accurate observatum esse summopere curavi; cæterorum autem Iconas è Tabulis *Walkerianis* descriptas paululum imminuere haud dubitavi, compertum habens ipsorum nummorum magnitudinem ab Iconibus istis esse exuperatam; quamvis non adeo facile sit augurari, cur prædictas Iconas ita dilatare visum esset *Walkero*, tam in vita Regis *Ælfredi* quam in nupera Editione *Britanniæ Camdenianæ*. Et spes est hæc Tabulas Tibi, Vir Honoratissime, gratas fore, propterea quod nummos *Anglo-Saxonicos* & *Anglo-Danicos* triplo plures exhibent, quam Tabulæ quævis antehac Editæ: atque etiam id mihi curæ fuerit, ut quoad omnia nummi hi Eclypi accurate responderent suis Archetypis. Quem in finem nummos ut plurimum ipsissimos non modo diligenter inspexi, verum etiam manibus iterum iterumque versavi. Ubi mihi non data fuit copia videndi Archetypos, numismatum istorum Icones tanquam minus accurate

tæ fortasse haberi possunt, quales sunt Icones è Tabulis *Walkerianis* desumptæ, in quibus idcirco si quæ occurrant mendæ, mihi vitio minime vertendæ sunt. Et quamvis verear interim Opusculum hoc meum omnimodæ maculæ non adeo purum esse, ut nullos inibi errores detegat Lector in hisce studiis mediocriter versatus, multo minus versatissimus, hoc est, Tui (Comes Honoratissime) similis; nullus tamen dubito, quin si Tuo pariter Candore sit ornatus, quæcunque invenerit, facile condonarit sphalmata. Id quidem unicum est quod me anxium habet, nè Publicæ Saluti videar injurius, dum hasce meas nugas Tibi (Illustrissime Domine) evolvendas ausus sim obtrudere, qui tanto cum Honore, tanto cum fructu, & Horas Tuas & ipsum Te Publico impendis commodo.

Honoratissime COMES,

Tibi addictissimus

& obsequentissimus

ANDREAS FOUNTAINE.

*Alphabetum è Numismatibus Anglo-Saxonicis  
et Anglo-Danicis desumptum.*

A. A. A. A. A. A. A. A. A. A. A. A. A. A. A. A. A. A. A.  
 B. B. B. B. B. B. B. B. B. B. B. B. B. B. B. B. B. B. B.  
 C. C. C. C. C. C. C. C. C. C. C. C. C. C. C. C. C. C. C.  
 D. D. D. D. D. D. D. D. D. D. D. D. D. D. D. D. D. D. D.  
 E. E. E. E. E. E. E. E. E. E. E. E. E. E. E. E. E. E. E.  
 F. F. F. F. F. F. F. F. F. F. F. F. F. F. F. F. F. F. F.  
 G. G. G. G. G. G. G. G. G. G. G. G. G. G. G. G. G. G. G.  
 H. H. H. H. H. H. H. H. H. H. H. H. H. H. H. H. H. H. H.  
 I. I. I. I. I. I. I. I. I. I. I. I. I. I. I. I. I. I. I.  
 K. K.  
 L. L. L. L. L. L. L. L. L. L. L. L. L. L. L. L. L. L. L.  
 M. M. M. M. M. M. M. M. M. M. M. M. M. M. M. M. M. M. M.  
 N. N. N. N. N. N. N. N. N. N. N. N. N. N. N. N. N. N. N.  
 O. O. O. O. O. O. O. O. O. O. O. O. O. O. O. O. O. O. O.  
 P. P.  
 R. R. R. R. R. R. R. R. R. R. R. R. R. R. R. R. R. R. R.  
 S. S. S. S. S. S. S. S. S. S. S. S. S. S. S. S. S. S. S.  
 T. T. T. T. T. T. T. T. T. T. T. T. T. T. T. T. T. T. T.  
 V. V. V. V. V. V. V. V. V. V. V. V. V. V. V. V. V. V. V.  
 W. W. W. W. W. W. W. W. W. W. W. W. W. W. W. W. W. W. W.  
 X. X. X. X. X. X. X. X. X. X. X. X. X. X. X. X. X. X. X.  
 Y. Y. Y. Y. Y. Y. Y. Y. Y. Y. Y. Y. Y. Y. Y. Y. Y. Y. Y.  
 Z. Z.

*Abbreviaturæ quædam in Numismatibus Anglo-Saxonicis  
et Anglo-Danicis occurrentes.*

Æ. Æ. Æ. Æ.	CR. CR.
DR. DR.	HE. HE.
MONETARIUS. NNW.	MAE. ME.
REX. R.	MO. O. O.
RUM. X.	NG. NG.
TH. D. D. D. B. P. B. 4. J. B.	NW. NP.
THB. B.	TA. A.

ÆLFRED.



ÆTHELRED.

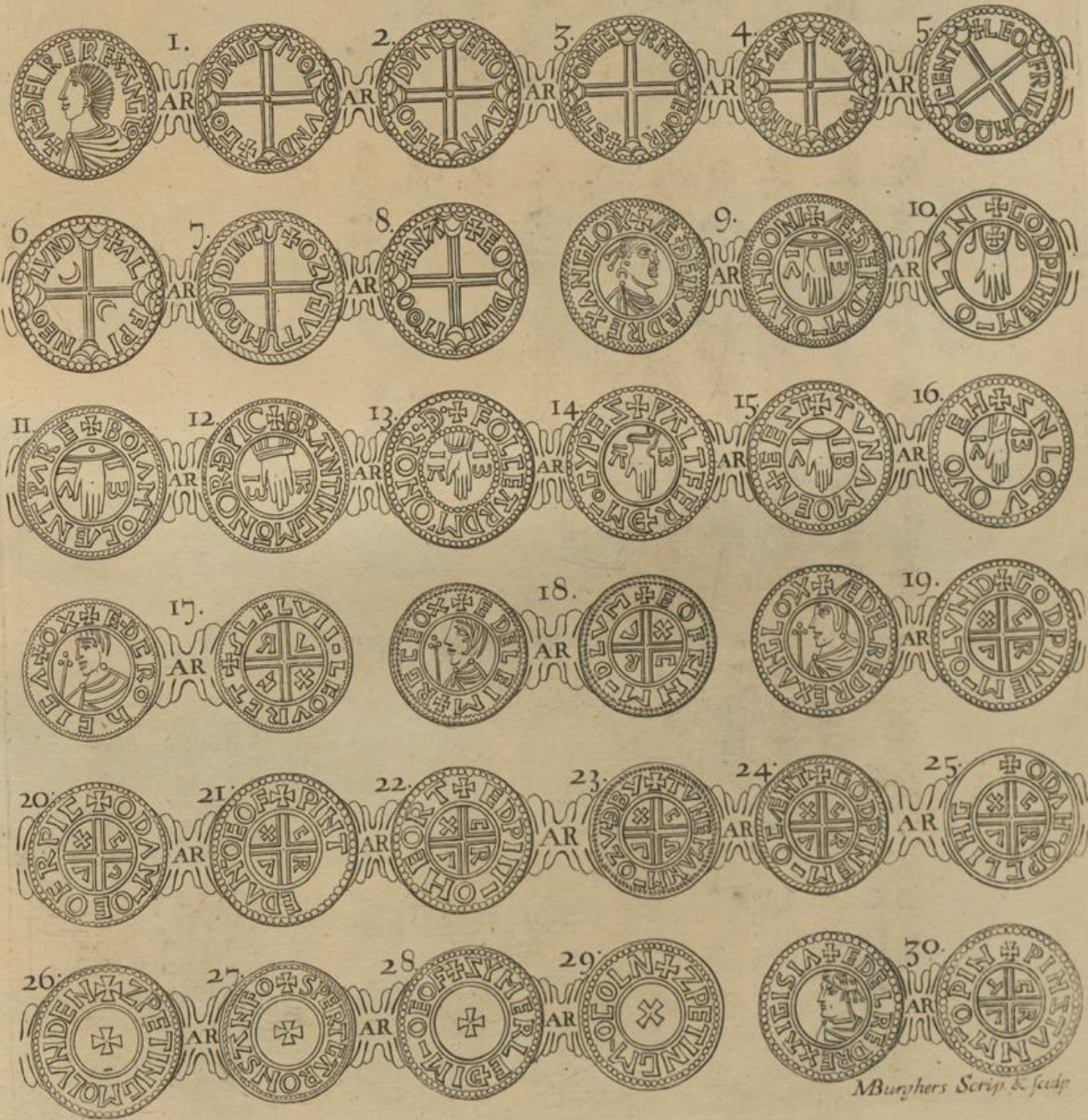

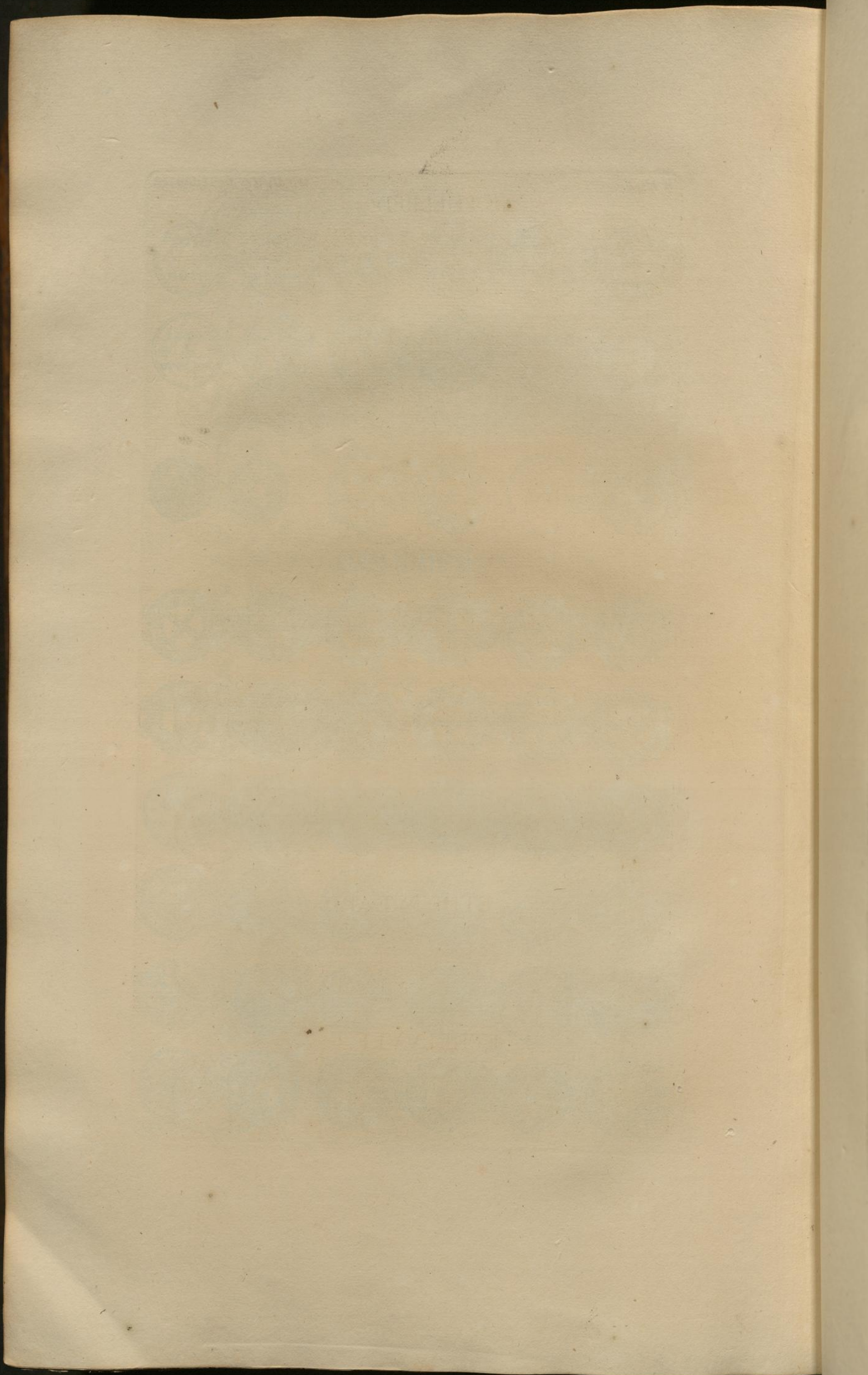

ÆTHELRED.



ÆTHELSTAN.

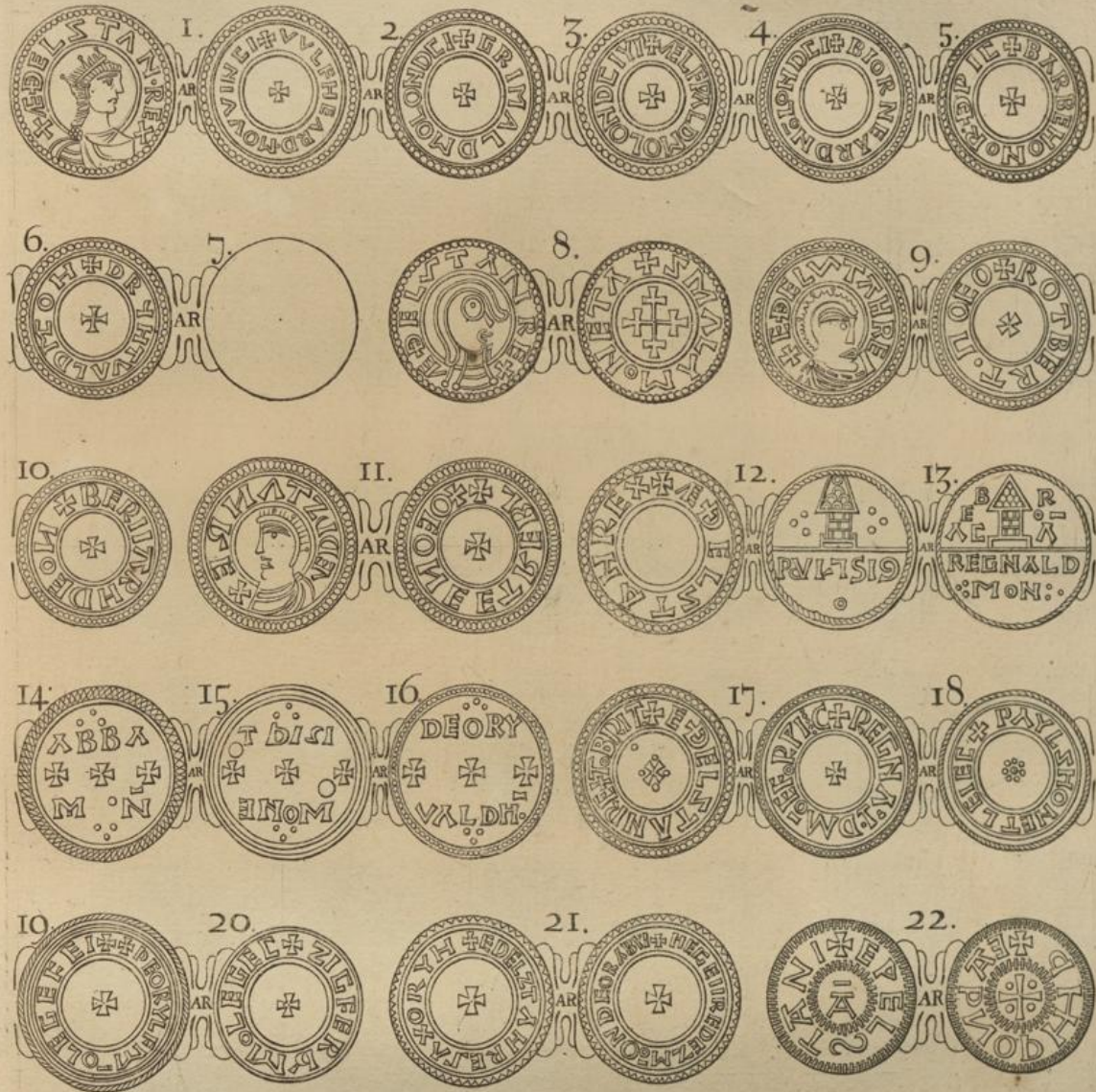

ÆTHELWEARD.



ÆTHELVVLF.



MB.

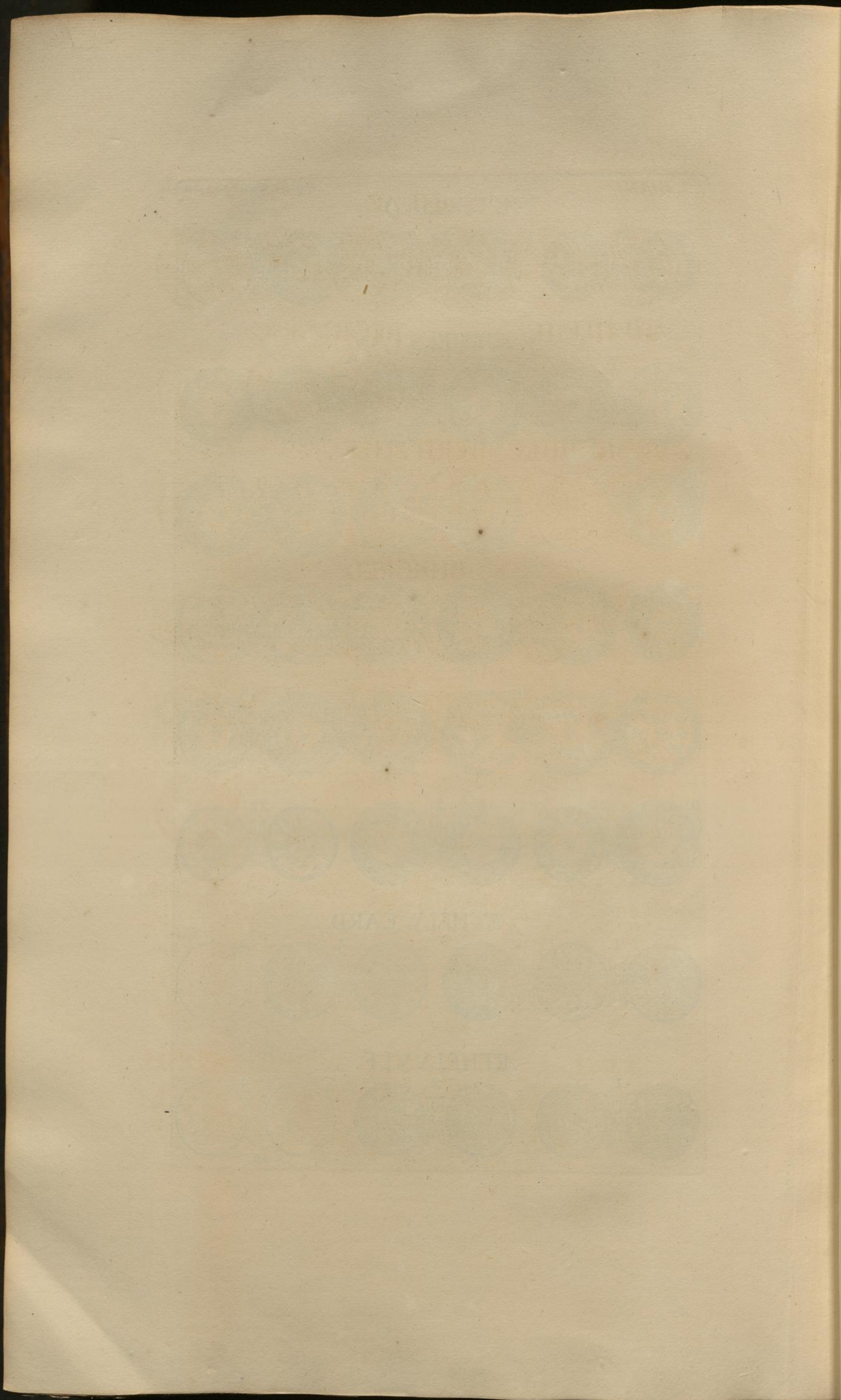

ANLAF.



AUDULFIUS.

BEORMIRIC.

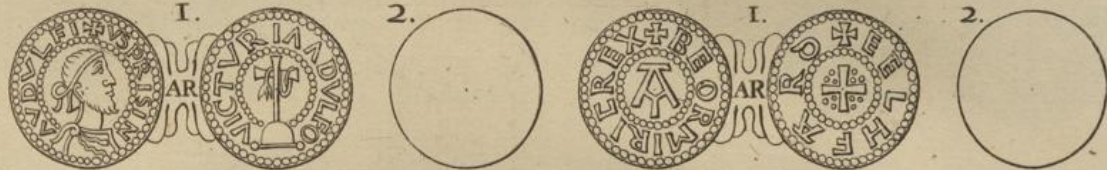

BEORNUULF.

BERHTULF.



BURGRED.



CYNEÐRYÐ

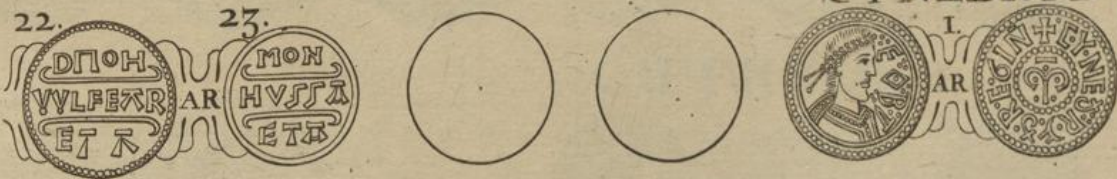

REGINA. CEOLNOTH ARCHIEPISCOPUS.





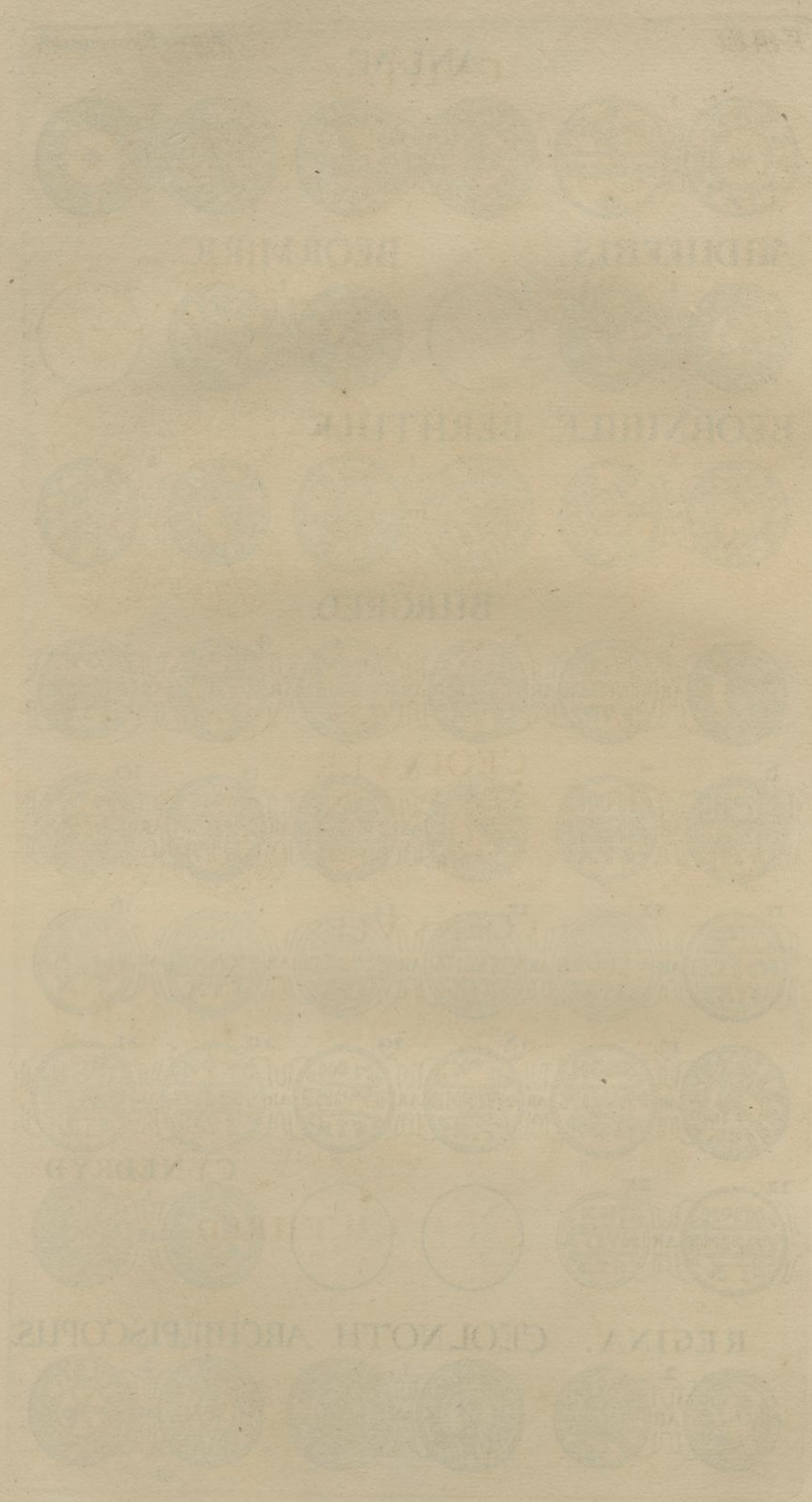

CNUT.

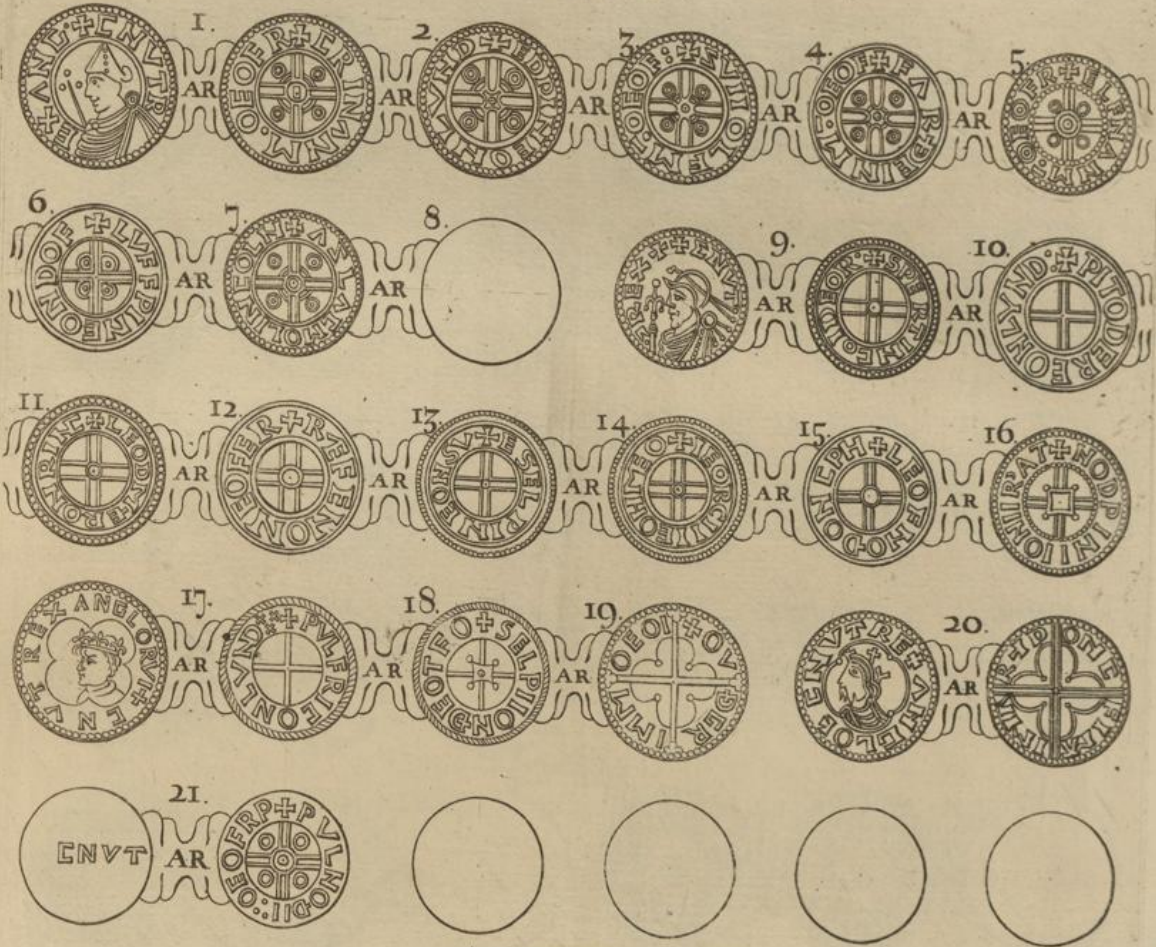

CEOLVVLF.



COENVVLF.



CUTHRED.



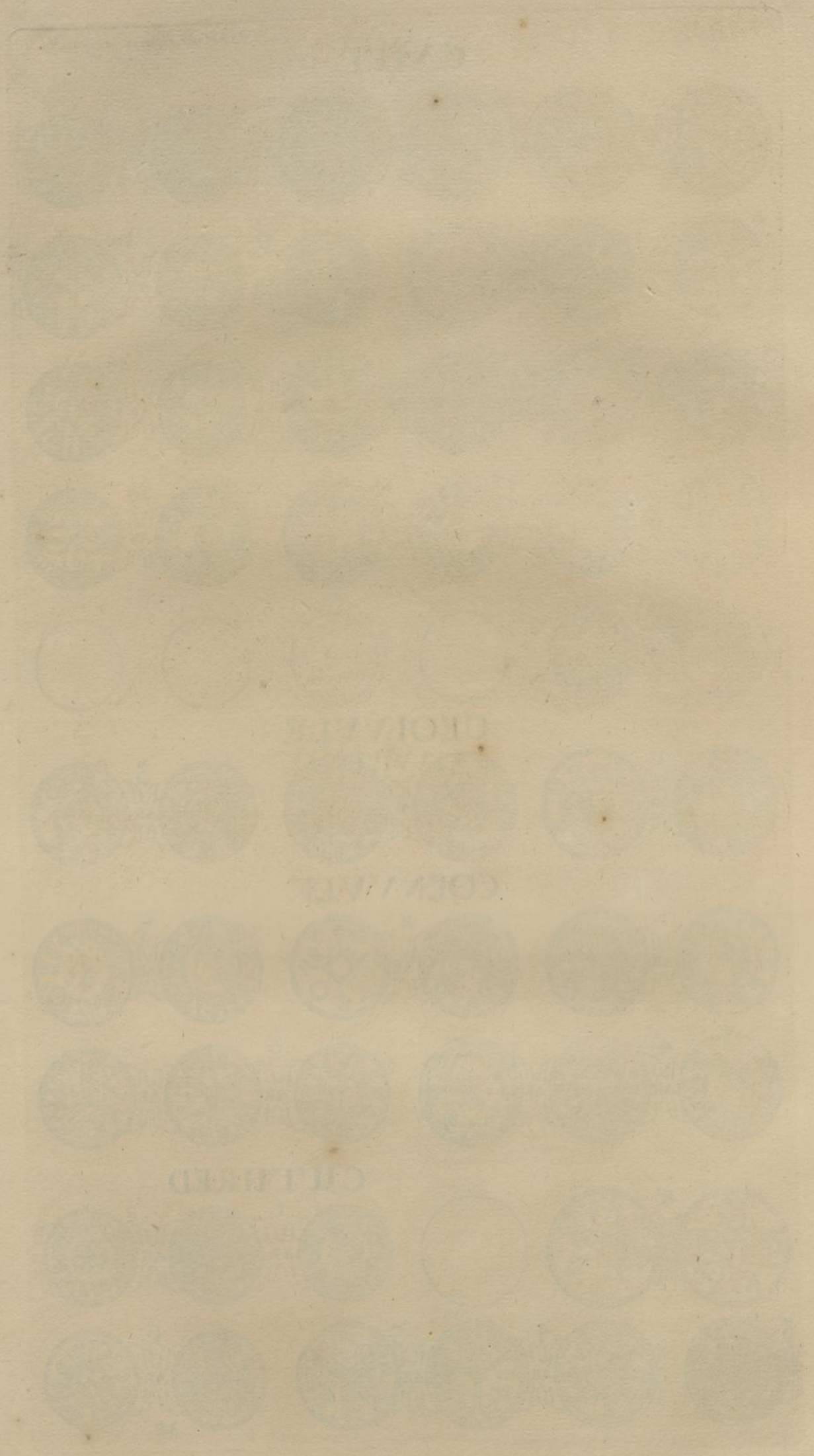

EADGAR.

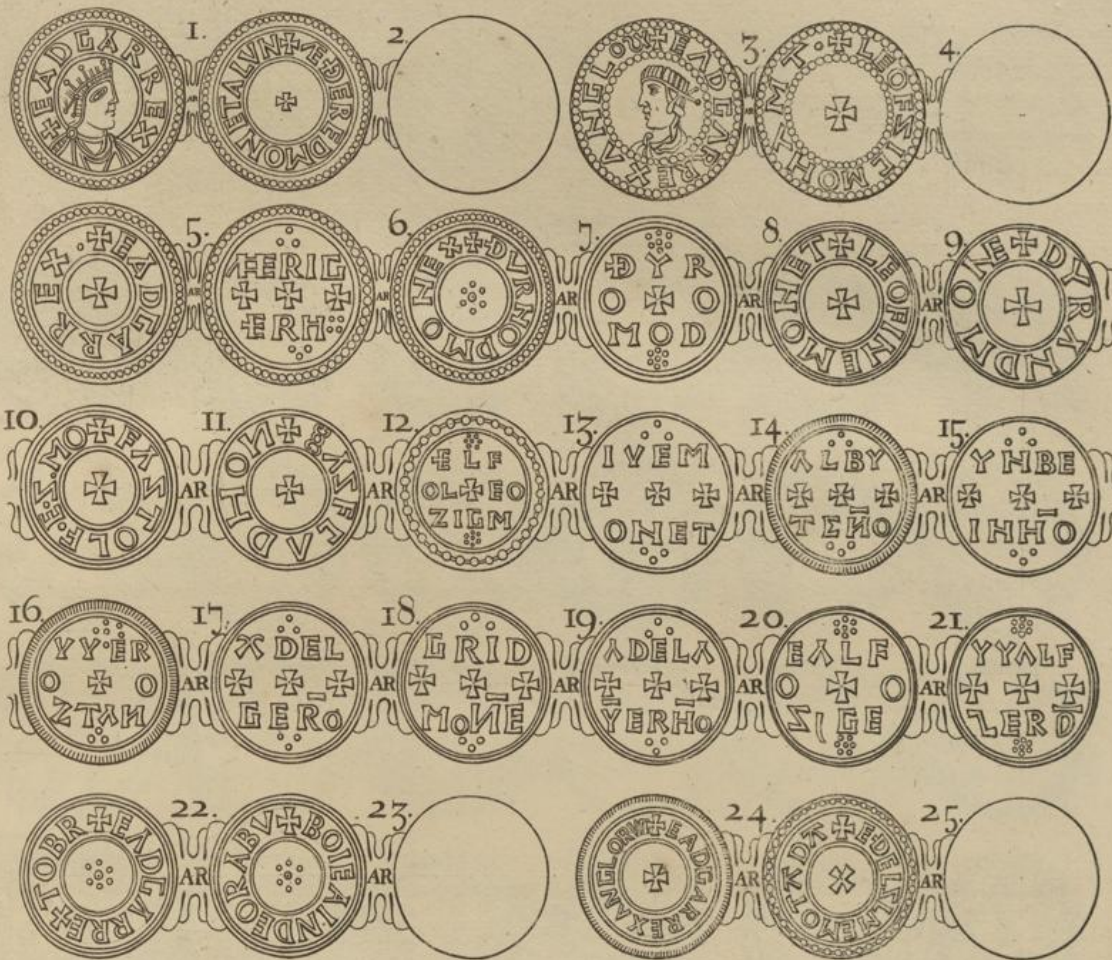

EADMUND.

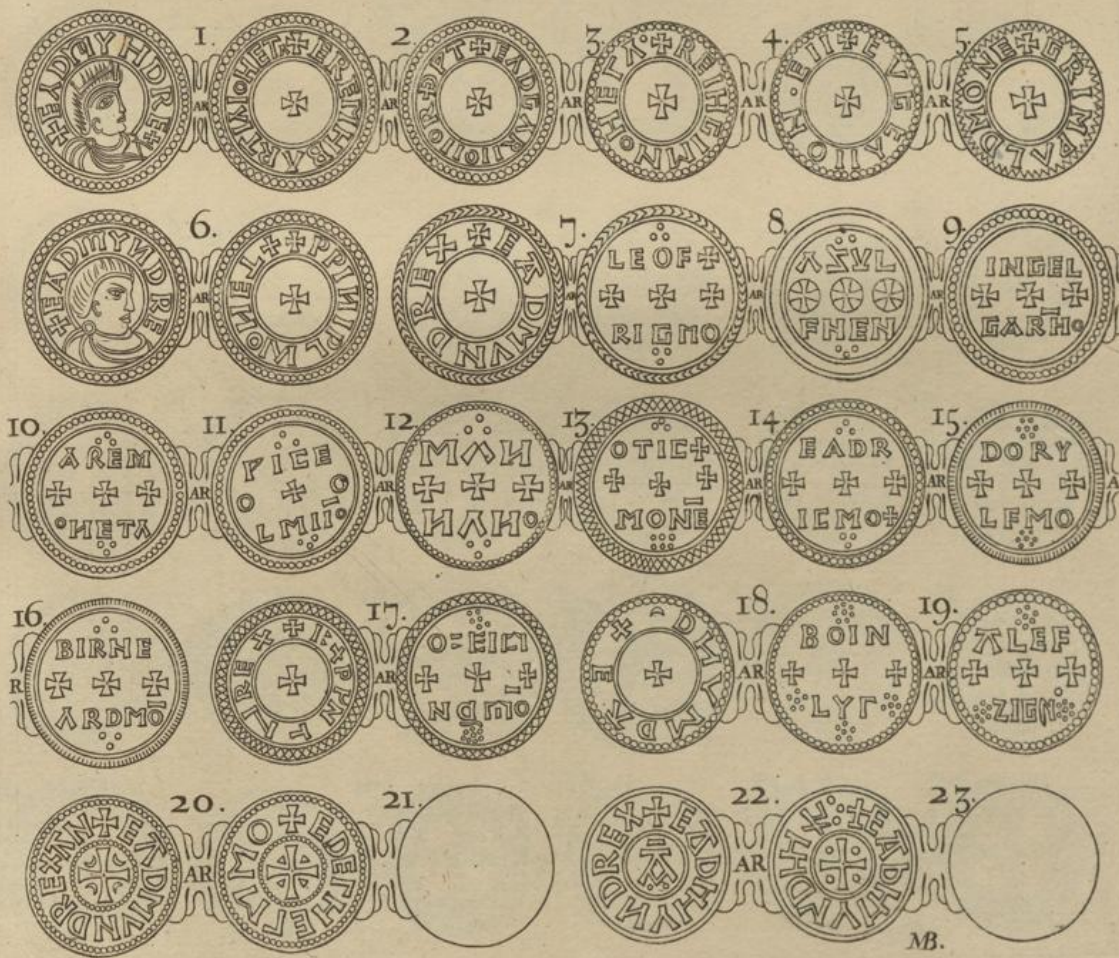

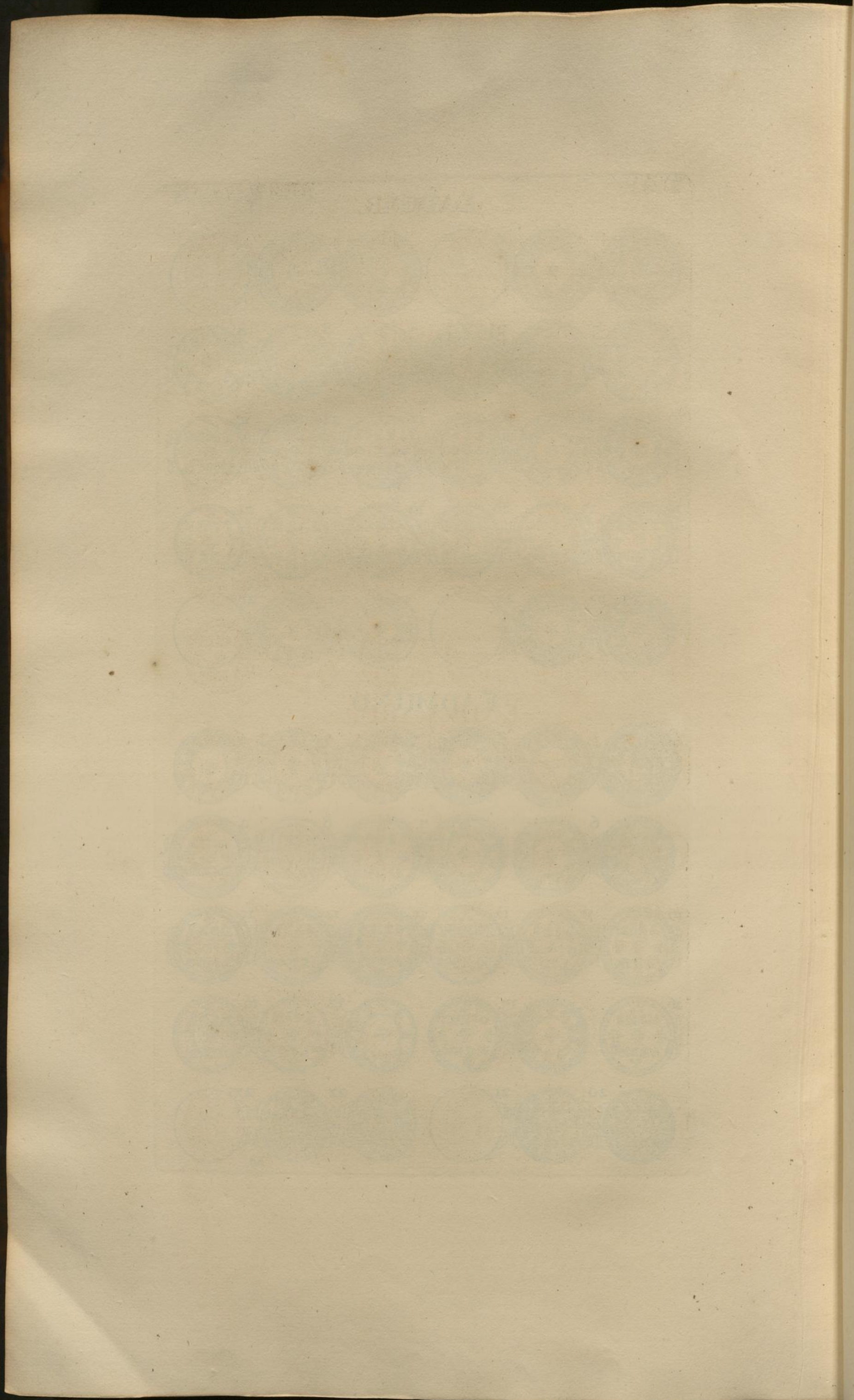

E ADMUND.



E ADRED.

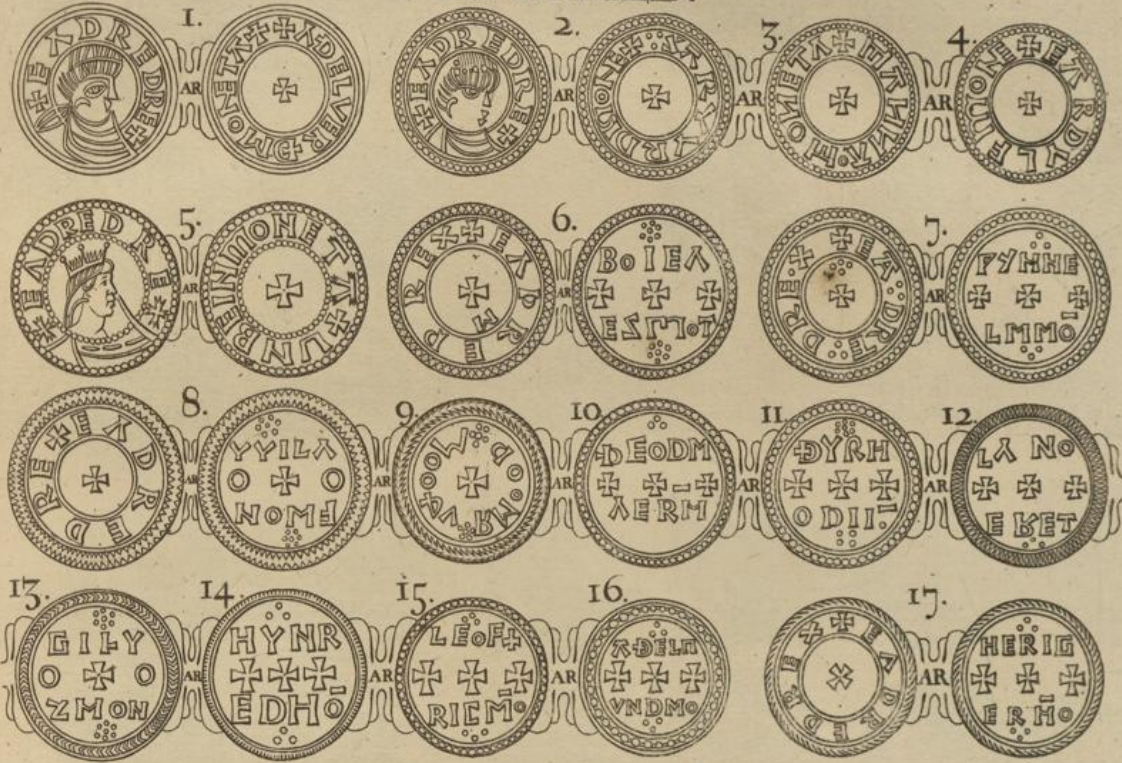

E ADVVARD.

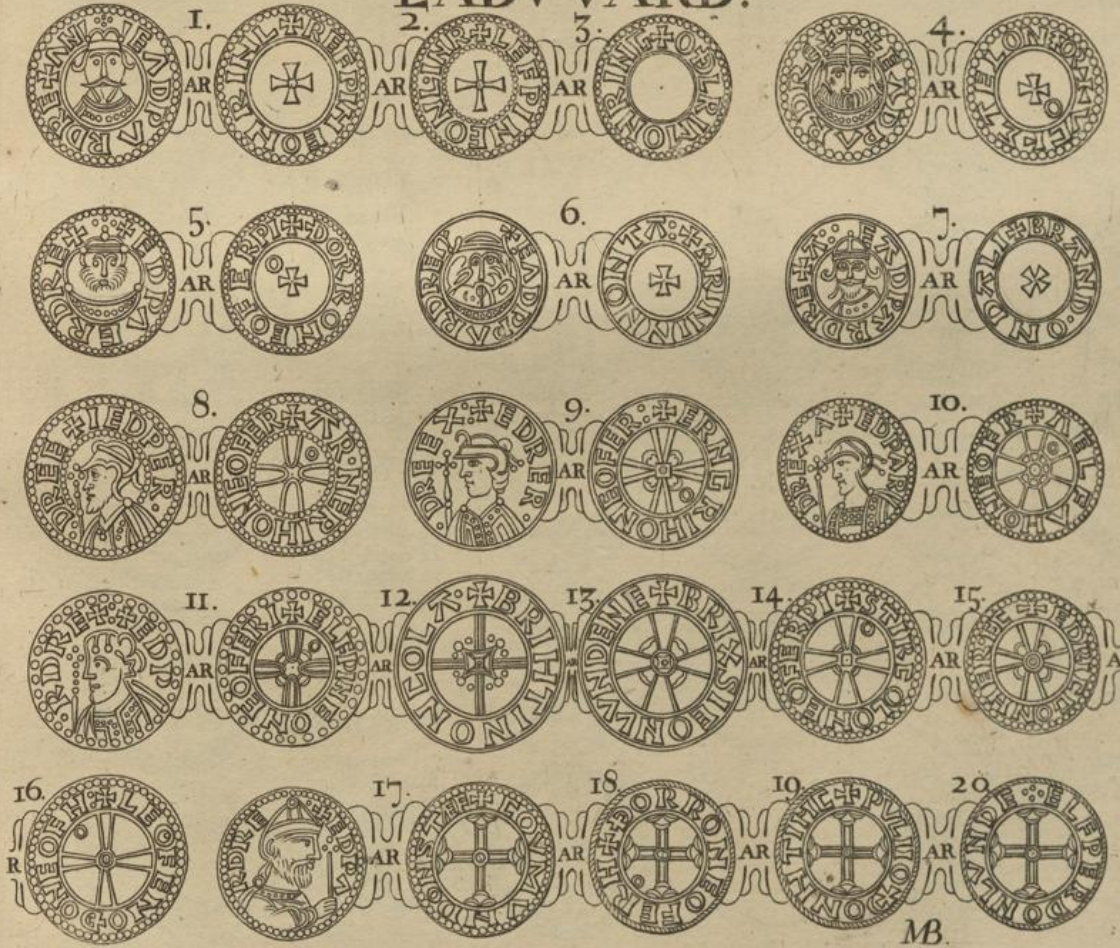

MB.

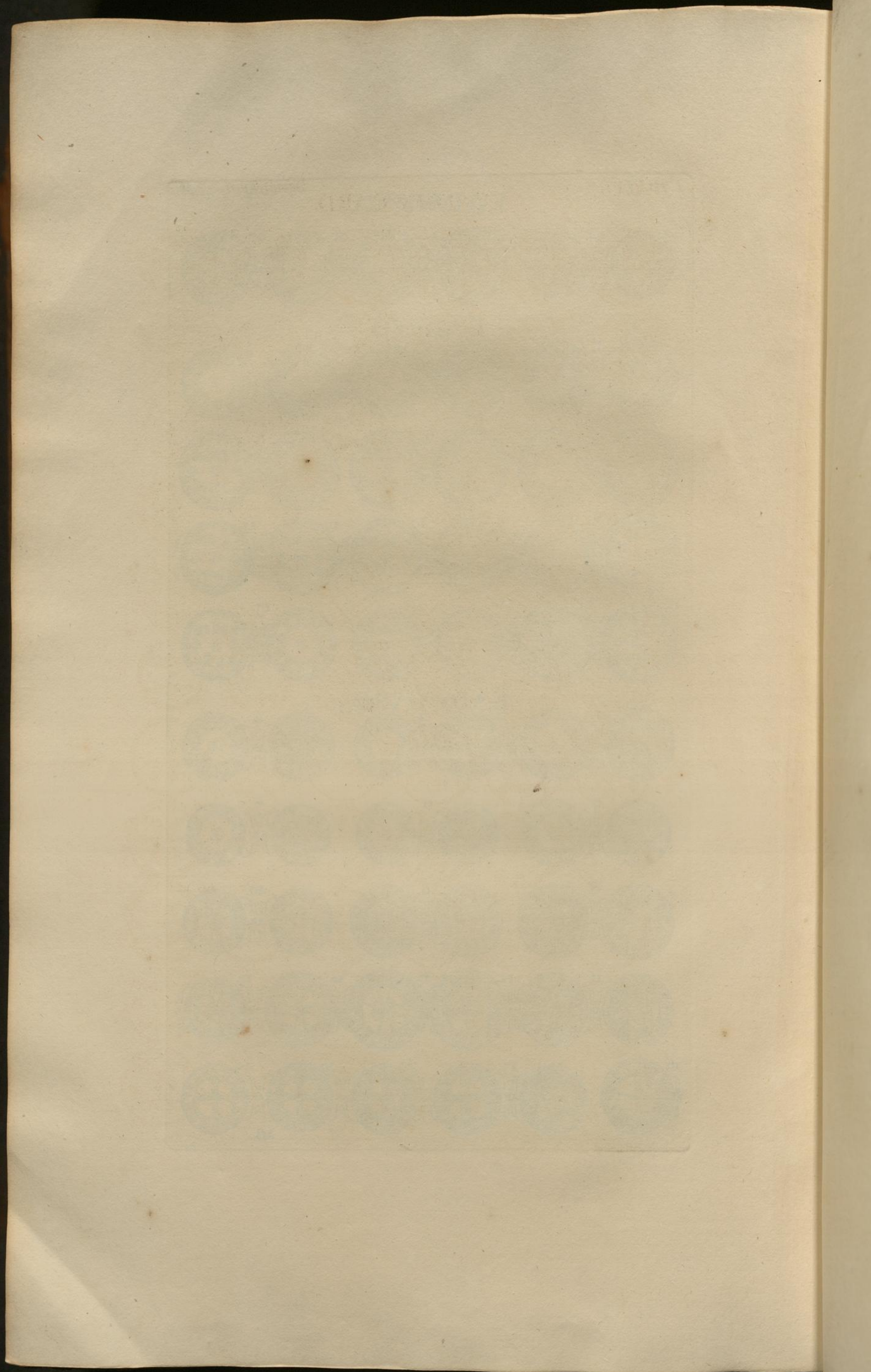

EADVVEARD.

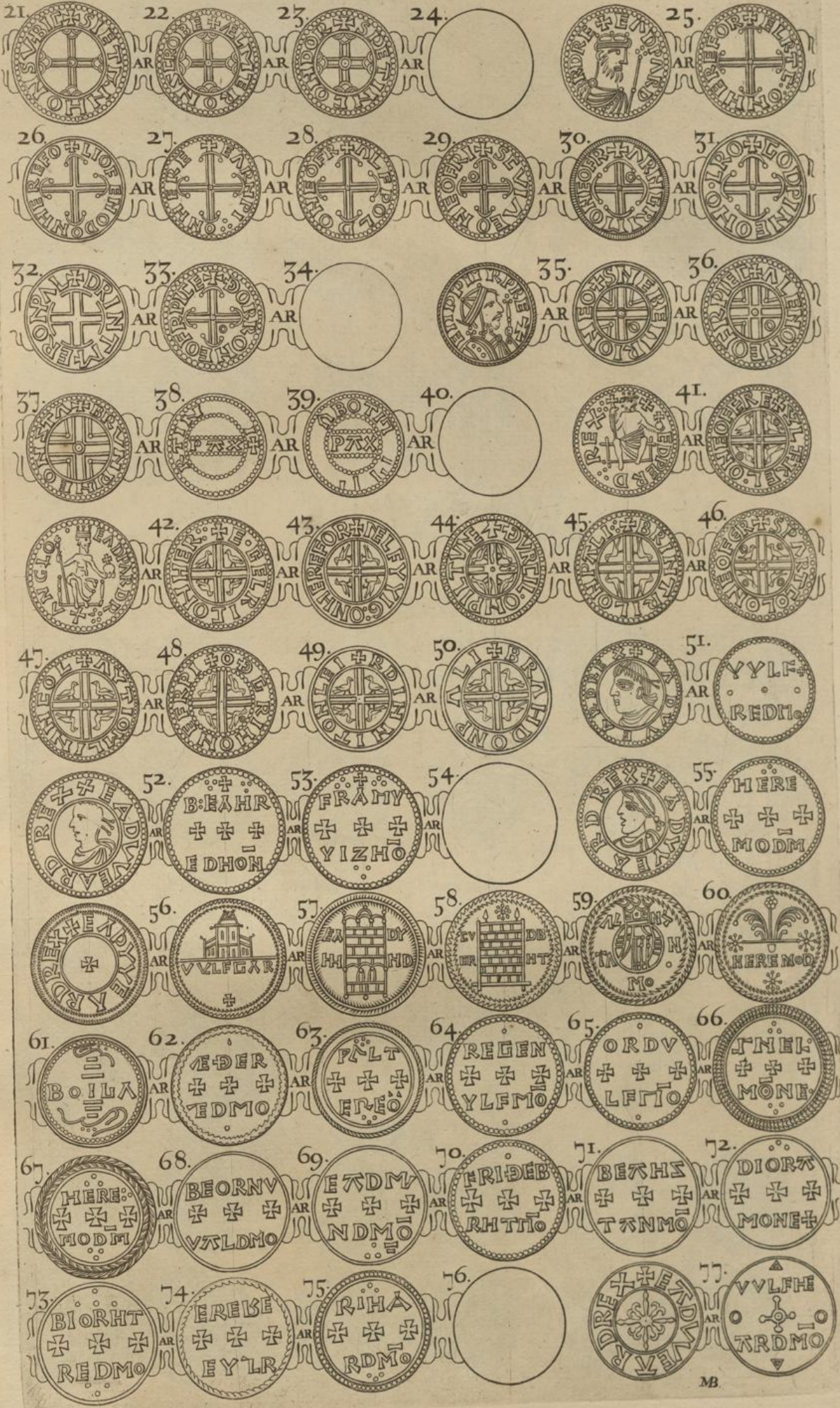



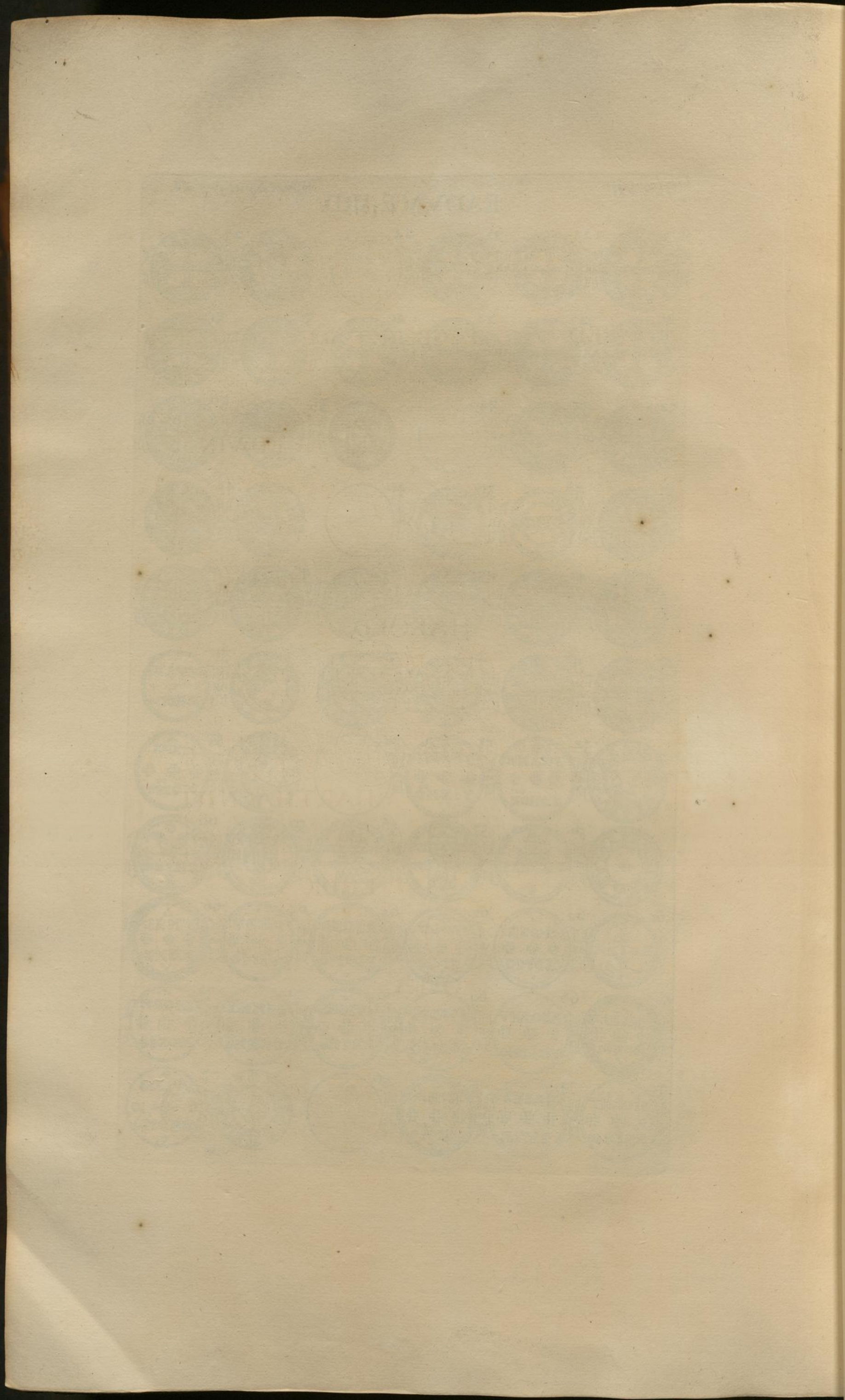

E. ADVIG.

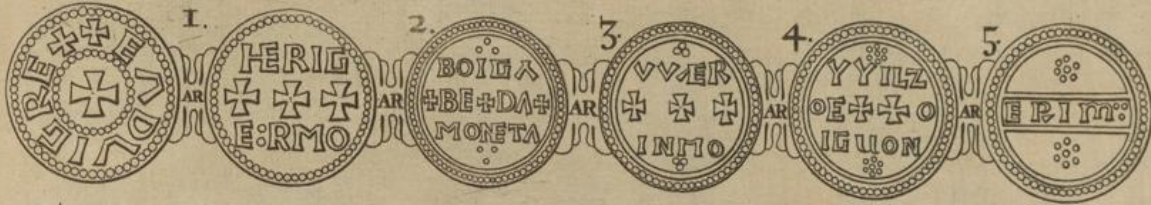

E. ANRED.

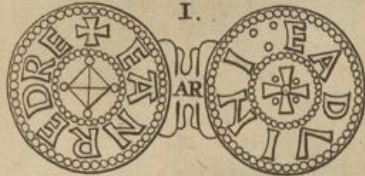

E. CGBERHT.



E. EDWIN.

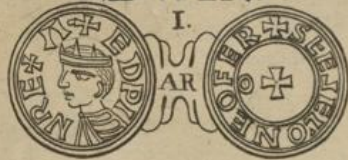

E. OTBEREHTVS.

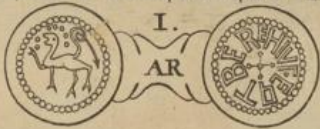

E. ERIC.



E. HAROLD.



E. HARTHACNUT.



E. LUDICA.



E. OFFA.



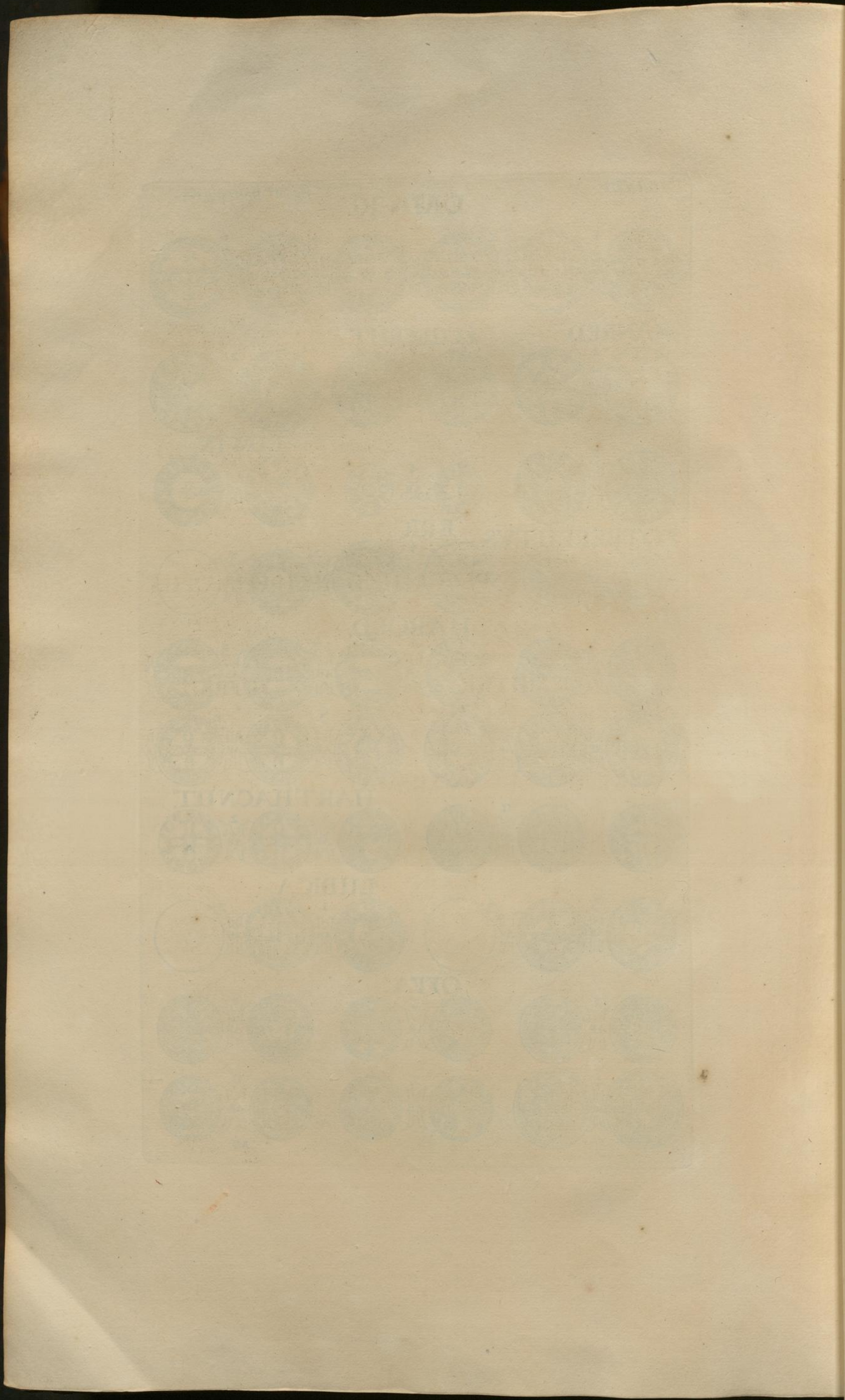

OFFA.

Dissert. Epist. pag. 168.

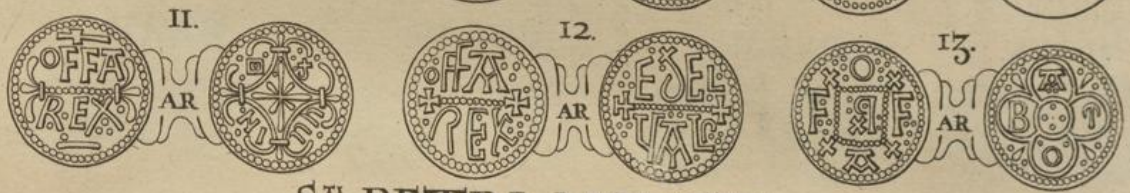

S<sup>T</sup> PETRI MONETA.

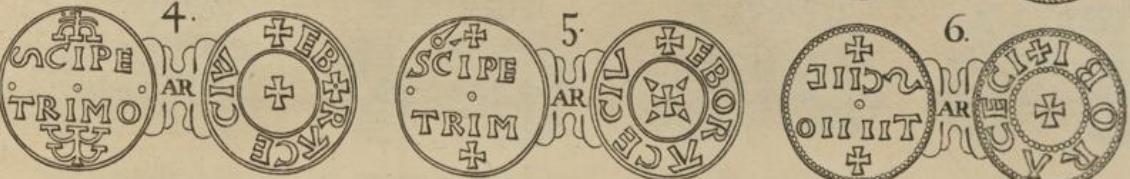
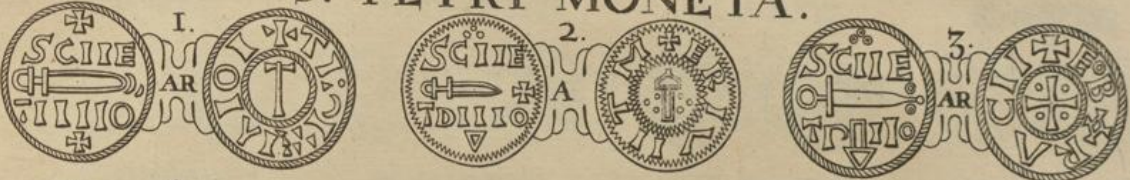

PLEGMUND ARCHIEPISCOPUS.

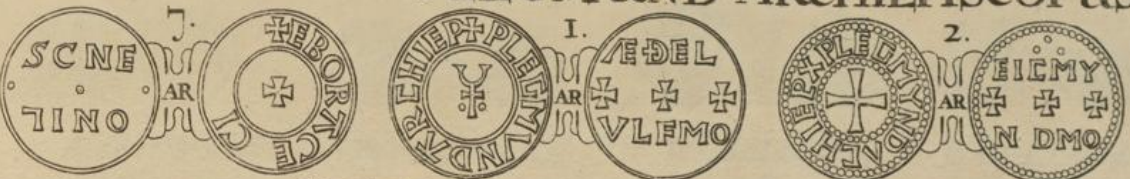

SIHTRIC.

SYCFRED.







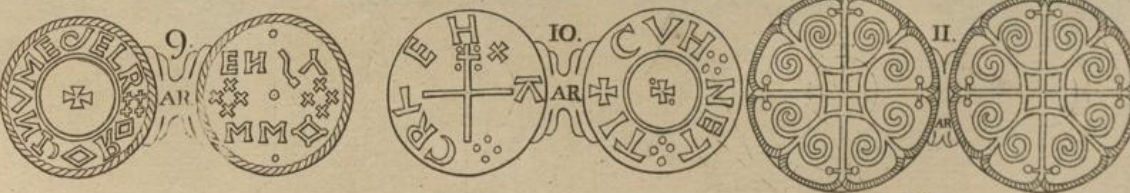
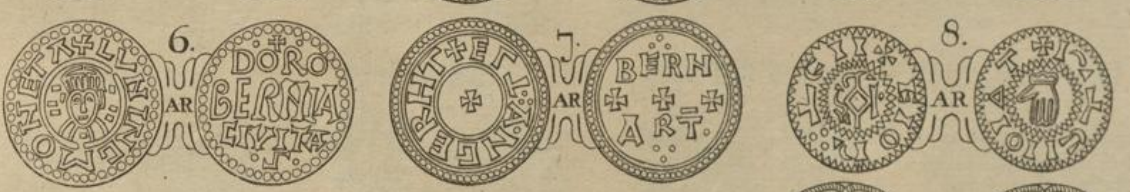
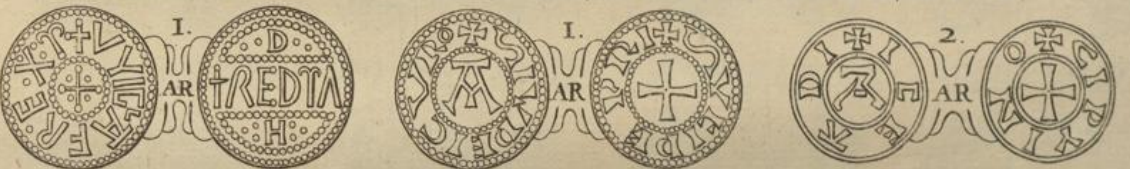

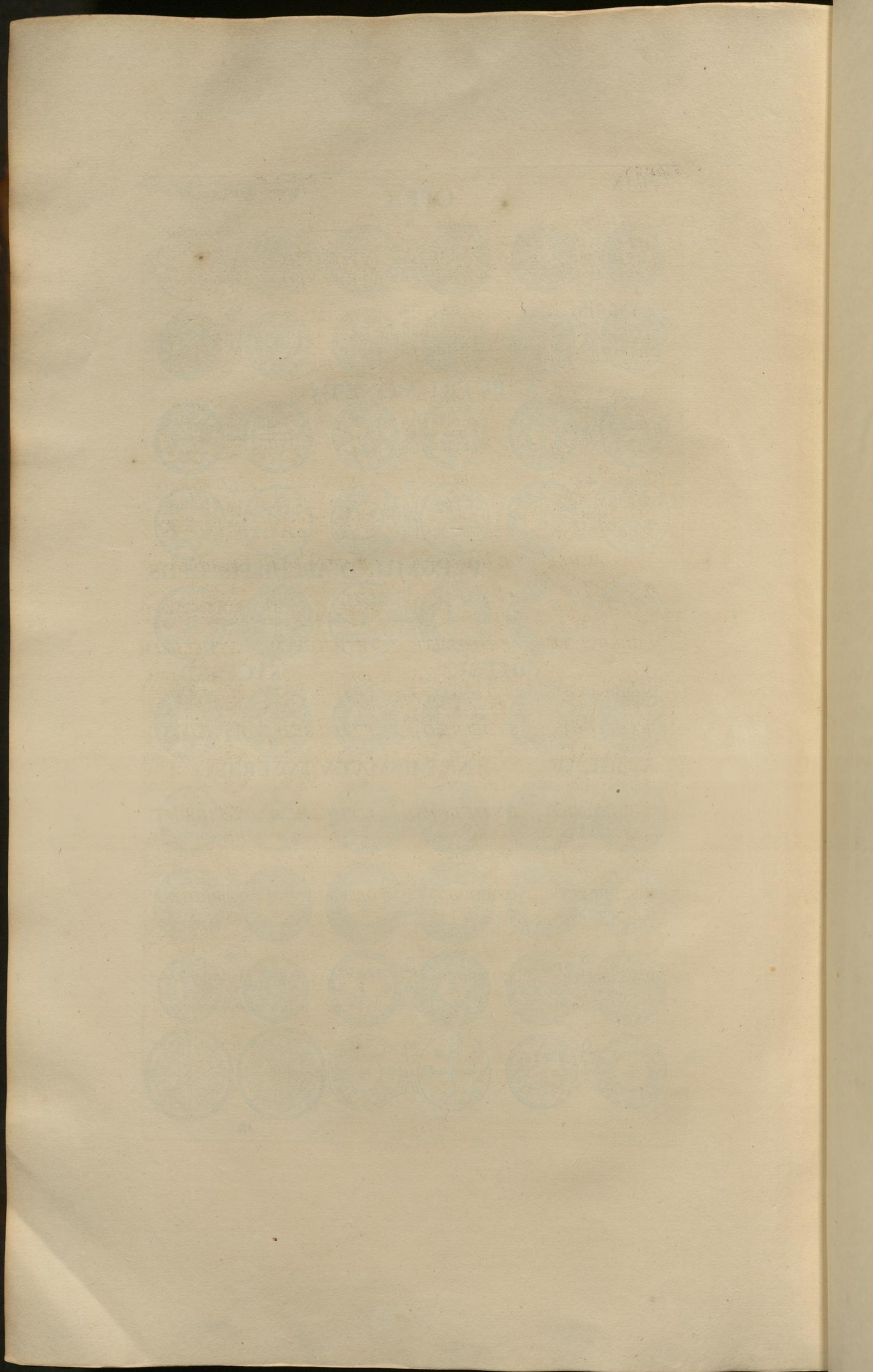



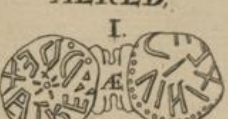

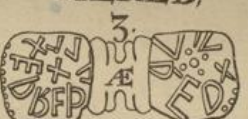



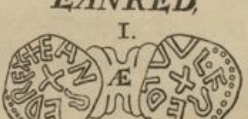

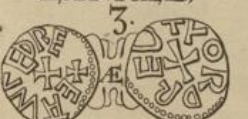
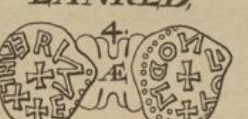

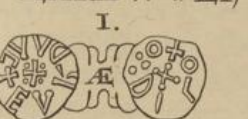
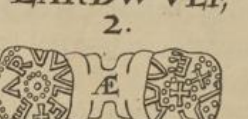

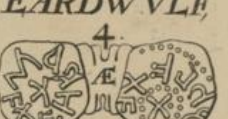
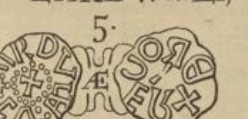
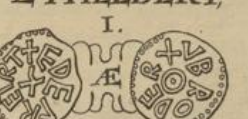
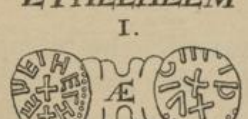



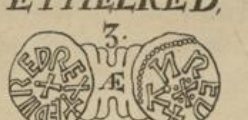

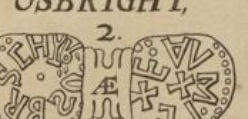

WIGLAF

NUMISMATA INCERTA.

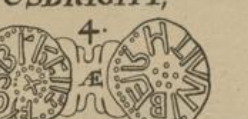
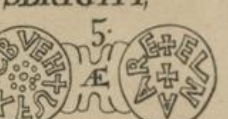

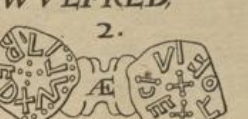

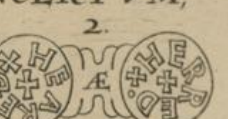
ALLA 1. 	ALLA 2. 	ALLA 3. 	ALRED 1. 
ALRED 2. 	ALRED 3. 	ALRED 4. 	ANLAF 1. 
ANLAF 2. 	CUTHRED 1. 	EANRED 1. 	EANRED 2. 
EANRED 3. 	EANRED 4. 	EANRED 5. 	EANRED 6. 
EARDWVLF 1. 	EARDWVLF 2. 	EARDWVLF 3. 	EARDWVLF 4. 
EARDWVLF 5. 	ETHELBERT 1. 	ETHELHELM 1. 	ETHELHELM 2. 
ETHELRED 1. 	ETHELRED 2. 	ETHELRED 3. 	ETHELRED 4. 
ETHELRED 5. 	ETHELRED 6. 	ETHELRED 7. 	OSBRIGHT 1. 
OSBRIGHT 2. 	OSBRIGHT 3. 	OSBRIGHT 4. 	OSBRIGHT 5. 
WVLFRED 1. 	WVLFRED 2. 	INCERTVM 1. 	INCERTVM 2. 

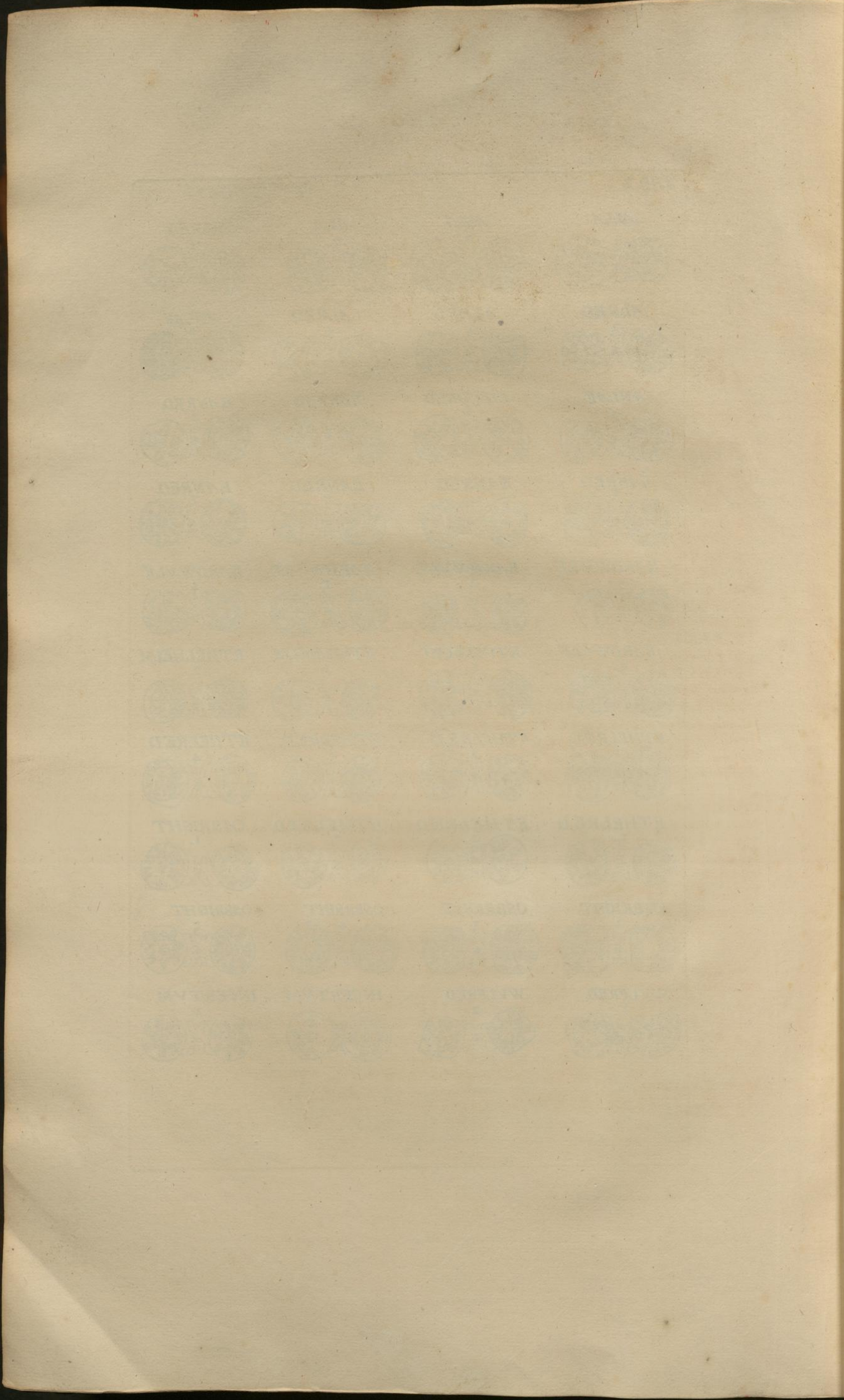

1.  
vis  
San  
nor  
pala  
app  
2.  
3.  
4.  
5.  
6.  
7.  
nom  
temp  
tum  
1.  
01  
9.  
the  
1.  
pro  
spect  
aug  
Ej  
11.  
cup  
Mili  
quid  
ut. C  
ip  
non

1.  
2.  
3.  
4.  
5.  
6.

T A B U L A I.  
Æ L F R E D.

1. ÆLFRED REX. *in averſa parte*, CVDBERHT. non mihi placet ſententia Walkeriana, nummum hunc in honorem Sancti Cuthberti eſſe excuſum; opinor potius illud fuiſſe nomen cujuſdam magnatis aut monetarii. Quamvis interim non ſit denegandum ſummo in honore apud Ælfredum Regem fuiſſe Sanctum Cuthbertum, uti ſatis ex eo conſtat, quod prædictus Rex Eccleſiæ in honorem Sancti Cuthberti dedicatæ donavit provinciam, quæ hodie dicitur *Episcopatus Dunelmensis*; nimirum gratitudinis cauſa (ut aiunt) quippe Sanctus ille Regi apparuit, pollicitus egregiam victoriam, quam de hoſtibus ſuis mox reportavit. W.
2. VVLFRED. nomen cujuſdam nobilis. W.
3. ÆDERED MONetarius. W.
4. LVDIG MONetarius. W.
5. OYDIG MONetarius. W.
6. ÆLFRED REX. *in averſa parte*, EÐELSTAN MONetarius. W.
7. ORSNA ÆLFRED FORDA. Neſcio quid Literæ ſupra & infra Regis nomen poſitæ denotent, niſi *Oxonium* ſeu vulgo *Oxford*: oppidum enim illud tum temporis ſcribi ſolitum eſt OXNAFORDA. Quod attinet ad literas RS, erratum haberi poſſunt opificis pro X. *in averſa parte*, BERNFALD MONetarius.
8. AELFRED REX. *in averſa parte*, AÐELVLF MONetarius.  
*Octo hi nummi ſpectant omnes ad Ælfredum Magnum.*
9. AELFRED REX. Creditur hunc nummum pertinere ad Ælfredum Northumbriæ Regem. Monogramma in parte ejus averſa explicare non valeo. W.
10. ÆLFRED REX DOR. Ultimas literas quidam legunt NOR, ac proinde nummum referunt ad Ælfredum Northumbriæ. Sed nummo accuratius ſpectato, legendum mihi videtur (non NOR ſed) DOR, vel DORO, hoc eſt, uti auguror, *Dorobernium* (ſeu vulgo *Canterbury*) ubi excuſus eſt hic nummus, & ad Ælfredum Magnum referendus. *in averſa parte*, DIARVALD MONetarius.
11. EALRVED. Hic nummus locum ſibi assignatum obtinuit perſuaſu viri cujuſdam Eruditi, qui eundem ad Ælfredum ſeu Alfredum ſpectare opinatus eſt. Mihi autem uſus eſt nummus accurate inſpectus ad *Offam* potius pertinere; quam quidem ſententiam meam haud parum confirmant Literæ iſtæ in parte averſa, viz. O. R. M. (hoc eſt juxta interpretationem meam *Offa Rex Merciorum*) necnon ipſa nummi fabrica, atque etiam ejuſdem collatio cum nummo primo Tabulæ nonæ. *Ealrued* erat unus e magnatibus, ſicut & *Eoba* in nummo jam dicto.

Æ T H E L R E D.

1. AÐELRED REX ANGLORum. *in averſa parte*, GODRIG MONeta (vel MONetarius) LVNDinensis.
2. GODFINE MONeta (vel MONetarius) LVNdinensis.
3. STEORGER MONeta (vel MONetarius) de EOFERwic, hodie *Parth*.
4. EADFOLD MONeta (vel MONetarius) On (de) CÆNT-wara-byrig, hodie *Canterbury*.
5. LEOFRIG MONeta (vel MONetarius) On (de) CENT-wara-byrig, hodie *Canterbury*.
6. ALFFINE On (de) LVNDene, hodie *London*.

† V V

7. OSGVT



7. OSGVT MO neta (vel MO netarius) On (de) VIN Ceaster, hodie Win-  
chester.
8. EODING MO neta (vel MO netarius) de OXNA forda, hodie Oxford.  
*Hi nummi referendi sunt ad Ætheredum seu Æthelredum Regem, Filium 3<sup>ti</sup>um*  
Æthelvulphi.
9. ÆDEL RÆD REX ANGLORUM. *in aversa parte*, ÆDERED MO-  
neta (vel MO netarius) LVNDONI.
10. GODVINE MO neta (vel MO netarius) LVN dinensis.
11. BOIA MO neta (vel MO netarius) de CÆNTVARE-byrig, hodie  
Canterbury.
12. BRANTING MO neta (vel MO netarius) de NORÐVIC, hodie  
Portwich.
13. FOLCEARD MO neta (vel MO netarius) de NORÐwic, hodie  
Portwich. W.
14. WALTFERÐ MO neta (vel MO netarius) de GYPESwic, hodie  
Ipswich.
- 15, 16. Opinor in hoc nummo binas partes aversas five inscitia five incuria  
Monetarii perperam esse conjunctas, quas interim ex ipsarum Fabrica colligo ad  
Æthelredum spectare. Nummum hunc excusum esse apud Exe seu Exan-ceaster (ho-  
die Exeter) ex priori constat. Posterior omnino me latet. W.
- 17, 18. Æthelredi est nummus uterque 17<sup>us</sup> & 18<sup>us</sup>, opus Monetarii alicujus ad-  
eo ignari, ut nec Regis nec sui nominis Orthographiam calleret. Uterque vi-  
detur Londini fuisse excusus.
19. ÆDELRED REX ANGLORUM. *in aversa parte*, GODVINE  
MO neta (vel MO netarius) de LVNDene, hodie London.
20. ODA MO neta (vel MO netarius) de EOFERVIC, hodie Pork.
21. VINT-----ED MO neta (vel MO netarius) de EOFerwic, hodie  
Pork.
22. EDVIN On (de) HEORT ford, hodie Hartford.
23. TVNE MAN MO neta (vel MO netarius) de SVÐBY ri, hodie  
Sudbury.
24. GODVINE MO neta (vel MO netarius) de CÆNT warabyrig, hodie  
Canterbury. W.
25. ODA MO neta (vel MO netarius) de VELINGford, hodie Wal-  
lingford. W.
26. SVETING MO neta (vel MO netarius) de LVNDEN, hodie London.
27. SVERTGAR ON (de) STANFORD in Agro *Lincolniensi*.
28. SYMERLEÐI MO neta (vel MO netarius) de EOFerwic, hodie Pork.
29. SVETING MO neta (vel MO netarius) de COLN eceaster, hodie  
Colchester.
30. EDELRED REX AIGISIA. Proculdubio constat hasce literas per-  
peram designatas esse in Tabulis *Walkerianis*. Siquis enim easdem conferet cum literis  
nummi 19<sup>mi</sup>, inde intelliget literas rectius designandas esse ANGLORVM. W.  
*Numismata omnia à 9<sup>o</sup>. usque ad finem Tabulae attinent ad Æthelredum filium*  
Eadgari. Quæ de hujusce Regis impietate narrant istius seculi Scriptores viden-  
tur minus congruere partibus aversis nummorum ad Eum spectantium; extant  
enim in plurimis pietatis suæ, ni fallor, vestigia; viz. manus inter A Æ, signum Fi-  
ducia in Divina Providentia; & CRVX, signum Fiducia in Salvatore Crucifixo.

## TABULA II.

## Æ T H E L R E D.

31. EDELRED REX ANGLORUM. *in aversa parte*, LEOFAT MO-  
neta (vel MO netarius) de North-wic, hodie Portwich.  
*Nummus hic pertinere videtur ad Æthelredum Æthelvulphi Filium.*
32. AEDELRED REX. *pars aversa*, ELBERE MONETARIUS.
33. EDEL-

## 33. EDELRED MONETARIUS.

Bina hæc numismata conflata sunt ex Argento minus puro, quam alia quævis Saxonica à me unquam conspecta. Ad Æthelredum Northumbricum, Filium Eanredi ista pertinere auguror.

34.

## ÆTHELSTAN.

1. ÆDELSTAN REX. *pars averfa*, VVLFHEARD MONETA (vel MONETARIUS) VVINtoniæ CIVITATIS

2. GRIMALD MONETA (vel MONETARIUS) LONDINI CIVITATIS.

3. ÆLFALD MONETA (vel MONETARIUS) LONDINI CIVITATIS.

4. BIORNEARD MONETA (vel MONETARIUS) LONDINI CIVITATIS.

5. BARBE MONETA (vel MONETARIUS) de NORÐVIC, hodie *Dorwich*.

6. DRYNTVALD MONETARIUS.

7.

*Hi nummi attinent ad Æthelstanum Regem Filium Eadwardi Senioris.*

8. ÆDELSTAN REX. *in averfa parte*, SMALA MONETARIUS.

*Hic nummus referendus est ad Æthelstanum Cantii Regem ultimum.*

9. EDELSTAN REX. *pars averfa*, ROTBERT MONETA (vel MONETARIUS) de EOfer-wic, hodie *York*.

10. BERNARHDE ON (de) ----- Nomen civitatis in hoc nummo omiffum est.

11. EDELSTAN REX. *in averfa ejus parte*, ABERTEE MONETA (vel MONETARIUS) de EOfer-wic, hodie *York*.

*Numismata 9<sup>um</sup>, 10<sup>um</sup>, & 11<sup>um</sup> pertinent omnia (uti auguror) ad Æthelstanum Filium Eadwardi Senioris.*

12. ÆDELSTAN REX. *pars averfa*, VVLLSIG, nomen magnatis vel Monetarii.

13. REGNALD MONETARIUS. In hoc nummo circa ædificium legitur EBORACA, unde constat Eundem *Eboraci* fuisse excusum: & probabile quidem est, ejusdem urbis Ecclesiam Cathedralē haud melius designari potuisse isto seculo.

14. ABBA MONETARIUS.

15. RIDT MONETARIUS. In inscriptione literæ modo inverso sese habent.

16. DEORYVALD MONETARIUS.

17. EDELSTAN REX TOTIUS BRITANNIÆ. *pars averfa*, REGNALD MONETA (vel MONETARIUS) de EFORVIC, hodie *York*.

18. PAVLS MONETA (vel MONETARIUS) de LEGECEaster, hodie *Chester*.

19. DEORVLF MONETA (vel MONETARIUS) de LEGECEaster, hodie *Chester*.

20. SIGFERÐ MONETA (vel MONETARIUS) de LEGECEaster hodie *Chester*.

21. EDELSTAN REX AXORVM pro ANGLORVM. *in averfa parte*, HEGENREDES MONETA (vel MONETARIUS) ON (de) DEORABYI, hodie *Darby*.

*Omnia hæc Æthelstani filii Eadwardi Senioris fuerunt numismata.*

22. EDELSTANI. *pars averfa*, EADNODMD pro EADMOND.

*Nummum hunc pertinere credo ad Guthrun Danum. Baptizatus fuit tempore Ælfredi Magni & nominatus Æthelstanus.*

## ÆTHELWEARD.

1. ADELVVEARD REX. *in averfa parte*, ENNEBE MONETA (vel MONETARIUS) RAE. Harum trium literarum significatio me latet.

2. EADMVND monetarius.

‡ V V 2

3. EDEL-

3. EDELVARD REX. *in averfa parte*, AEDELHELM unus è magnatibus vel monetariis.

4.

*Hi nummi ſpectant omnes ad Æthelweardum ſeu Æthelheardum regem Occidentalium Saxonum & Succefforem Inæ.*

## Æ T H E L V V L F.

1. AEDELVVLF REX. *pars averfa*, DVNN MONETARIUS.

2. AEDELVVLF REX. *in averfa parte*, BRID MONETARIUS. W.

3.

4.

*Numismata hæc pertinent ad Æthelwulphum Regem, Filium Egberti Regis.*

## T A B U L A III.

## A N L A F.

1. ANLAF REX TOD, ultimas tres literas non intelligo. *in averfa parte*, RADVLEF. monetarius vel unus è magnatibus.

2. ANLAF CYNNG. *i. e.* Rex. *pars averfa*, FARNAN MONETARIUS. W.

Nescio quid indicent Icones ex utraque parte hujus numismatis. Haud mihi videtur Icon partis averfæ repræſentare faciem ſeu Frontiſpicium cujuſdam Eccleſiæ, ſicuti Walkerus opinatus eſt.

3. ANLAF CYNNG, *i. e.* Rex. *in averfa parte*, ADELFERD MINETRIL. forſan Monetarius. W.

Aquila (vel alia quæcunque ſit avis) huic Nummo impreſſa videtur fuiſſe ſignum ſeu vexillum *Anlaſi* ad inſtar Aquilæ Romanæ. *Hi nummi referendi ſunt ad Anlaſum filium Sihtrici & Regem Northan-Hymbrorum.*

## A U D U L F I V S.

1. AVDVLFIVS PRISIN. *in averfa parte* VICTVRIA ADVLFO. W.

Quid PRISIN ſignificet, me latet; niſi nomen ſit alicujus Magnatis vel monetarii, ſiquidem nullus in parte averfa relictus ſit locus utrumvis nomen inſcribendo idoneus. Videtur autem pars averfa fieri ad inſtar Labari cum hac inſcriptione (*in hoc ſigno victor eris*) qualis nimirum extat in monetis ad Conſtantini magni filios ſpectantibus.

*Hæc moneta pertinet ad Adulfum ſeu Aldwulfum Anglorum Orientalium Regem Pietate inſignem.*

2.

## B E O R M I R I C.

1. BEORMIRIC REX. *in averfa parte*. EELHFARD. monetarius vel nobilis. W.

*Hic nummus eſt Beormirici qui & Brihtricus dicitur ab Hæſtoriographis; eratque cognatus & ſucceſſor Coenwulfi Saxonum occidentalium Regis.*

2.

BEORN-

## BEORNVVLF.

1. BEORNVVLF REX. *pars averſa*, MOHN. hæ literæ denotant monetarium. W.

*Nummus hic pertinet ad Beornwulfum Regem Merciorum & ſucceſſorem Ceolwulfi.*

## BERHTVLF.

1. BERHTVLF REX. *in averſa parte*, BYRNVVALD unus è magnatibus vel monetariis.

2. BERHTVLF REX. *in averſa parte*, VIILEHEAH. hæc literas non intelligo. W.

*Nummi hi attinent ad Bertwulfum Regem Merciorum.*

## BVRGRED.

1. BVRGRED REX. *pars averſa*, CEALLA MONETARIUS.

2. CENRED MONETARIUS.

3. CVNEHEL MONETARIUS.

4. TATA MONETARIUS.

5. FRAMRI MONETARIUS.

6. ICCDVD MONETARIUS.

7. BERHRED MONETARIUS.

8. BVRGRED REX Merciorum. *in averſa parte*, EANRED MONETARIUS.

9. DVDDA MONETARIUS.

10. DIA MONETARIUS.

11. DVDYINI MONETARIUS.

12. BERNEA MONETARIUS.

13. BEAGNA MONETARIUS.

14. DYDECI MONETARIUS.

15. EANARL MONETARIUS.

16. ELFEAR MONETARIUS.

17. BVRGRED REX. *in averſa parte*, DVDA MONETARIUS.

18. OSMVND MONETARIUS.

19. VVINE MONETARIUS.

20. EDELVL MONETARIUS.

21. DIARVLF MONETARIUS.

22. VVLFEAR MONETARIUS.

23. HVSSA MONETARIUS.

*Hi nummi referendi ſunt omnes ad Burgredum ſeu Burhedum Regem Merciorum.*

## CYNETHRYTH REGINA.

1. EOBA. *in averſa parte*, CYNEÐRYÐ REGINA.

2. EOBA. *in averſa parte*, CYNEÐRYÐ REGINA.

Opinor *Cynedredam* hanc fuiſſe *Offæ Merciorum* Regis uxorem; tam hujus enim regis quam illius nummis inſcribitur EOBA. Caput primo impreſſum, eſſe *Offæ*, indicio (ni fallor) eſt diadema. Caput ſecundo impreſſum poteſt eſſe ipſius *Cynedredæ*; eſt enim muliebri caput, ſed adeo rudi *Minerva* ductum in *Tabulis Walkerianis* ut ab illo Autore habeatur tanquam caput virile.

## CEOLNOTH ARCHIEPISCOPUS.

1. CEOLNOÐ ARCHIEPISCOPUS. *pars averſa*, DIALA MONETA (vel MONETARIUS) DOROBERNIÆ. W.

\* X x

2. CVL-

2. CVLNOÐ ARCHEPISCOPUS. *in aversa parte*, YVYNIMRE MONETARIUS.

*Hæc duo numismata spectant ad Ceolnothum, qui cognominatus erat Bonus Episcopus; Consecratus Archiep. Cantuar. Anno Dom. 830; Pallium accepit A. D. 831. Erant tum temporis Cantuariæ præla Monetaria 7, quorum 4 pertinebant ad Regem, 2 ad Archiepiscopum & unum ad Abbatem. Istis nimirum seculis multis Episcopis & proceribus jus concessum erat cudendi nummos. in aversa parte ultimi numismatis est (x. p.) monogramma Christi.*

## TABULA IV.

## C N U T.

1. CNVT REX ANGLORUM. *in aversa parte*, CRINAN MONETA (vel MONETARIUS) de EOFFER-wic, hodie *Pork*.

2. EDVINE ON (de) LVNDEN, hodie *London*.

3. SVNOLF MONETA (vel MONETARIUS) de EOFFERwic, hodie *Pork*.

4. FARÐEIN MONETA (vel MONETARIUS) de EOFFERwic, hodie *Pork*.

5. ELFNAN MONETA (vel MONETARIUS) de EOFFERwic, hodie *Pork*.

6. LVFFINE ON (de) DOFRE, hodie *Dober. W.*

7. ASLAC MONETA (vel MONETARIUS) LINCOLNIENSIS.

8.

9. CNVT REX. *pars aversa*, SFERTING ON (de) DEORaby, hodie *Darby*.

10. VITODERE ON (de) LVNDENE, hodie *London*.

11. LEODMÆR ON (de) RINCofa, forsitan pro RVNCofa, hodie *Hunkshorne*.

12. RÆFEN ON (de) EOFFERwic, hodie *Pork*.

13. ESELFINE ON (de) SVthberi, hodie *Sudbury*.

14. IEORCINE ON (de) MEO.

15. LEOFNOÐ ON (de) CPH.

16. NODVIN MONETA (vel MONETARIUS) IIRAT. W.

Ultimas literas Num. 14, 15, 16. explicare non possum.

17. CNVT REX ANGLORVM. *in aversa parte*, VVLFERIC ON (de) LVNDENE, hodie *London. W.*

18. SELVIN ON (de) ÐEOTFord, hodie *Thetford*.

19. OVÐGRIM MONETA (vel MONETARIUS) de EOFFERwic, hodie *Pork. W.*

20. CNVT REX ANGLORUM. *partem aversam* non intelligo.

21. CNVT. *pars aversa*, VVLNOD MONETA (vel MONETARIUS) de EOFFERwic, hodie *Pork. W.*

*Hi nummi referendi sunt ad Canutum Magnum.*

## CEOLVVLF.

1. CEOLVVLF REX Merciorum. *in aversa parte*, HEREBERHT unus è magnatibus.

2. CIOLVVLF REX Merciorum. *pars aversa*, EANVVLF MONETARIUS.

3. CIOLVVLF REX MERCIORUM. *in centro* CRVX. *in parte aversa*, CEOLHARD MONEtarius.

*Numismata hæc attinent ad Ceolwulfum Regem Merciorum, successorem Kenelmi.*

## COENVVLF.

1. COENVVLF REX Merciorum. *in aversa parte*, LVL. nomen forsitan Monetarii. W.

2. COEN-

2. COENVVLF REX. *pars averfa*, POEL unus è magnatibus vel monetarius.
3. COENVVLF REX Merciorum. *pars averfa*, CEOLHEARD Monetarius. W.
4. COENVVLF REX Merciorum. *in averfa parte*, DVN MONETARIUS.
5. OBA MONETARIUS.
6. COENVVLF REX. *pars averfa*, VVIGHARD monetarius vel unus è magnatibus.
7. CIOLHARD monetarius.
8. CENVVLF REX Merciorum. *in averfa parte*, DIOLA nobilis quidam vel monetarius.

*Hi nummi spectant ad Kenwulfum Merciorum Regem & Successorem Egferthi.*

## C V T H R E D.

1. CVÐRED REX CANTii. *in averfa parte*, HEREMOD MONETARIUS.
2. VERHEARDI MONETARIUS.
3. EABA MONETARIUS. W.
4. CVÐRED REX. *pars averfa*, VERHEARD monetarius vel unus è magnatibus.
5. EABA monetarius.

*Numismata hæc referenda sunt ad Cuthbertum Regem Cantii & Successorem Eadberti.*

6. CVÐRED REX. *in averfa parte*, SIGEBERHT, satrapas vel monetarius vel forsan Sigebertus successor Cuthredi in regno Occidentalium Saxonum: nummum enim hunc pertinere credo ad Cuthredum regem Occident. Saxon. & Successorem Æthelheardi seu Æthelweardi.

## T A B U L A V.

## E A D G A R.

1. EADGAR REX. *in averfa parte*, ÆÐERED MONETA (vel MONETARIUS) de LVNdene, hodie London.

2.

3. EADGAR REX ANGLORUM. *in averfa parte*, LEOFSIG MONETA (vel MONETARIUS) de HAMTun, hodie vel Southamton vel Porthamton; Antiquis enim uterque vocabatur Hamtun. W.

4.

5. EADGAR REX. *pars averfa*, HÆRIGÆR Monetarius.

6. ÐVRNOÐ MONETARIUS.

7. ÐVRMOD monetarius.

8. LEOFINE MONETARIUS.

9. DVRAND MONEtarius.

10. FASTOLFES MONETARIUS.

11. ASFCAD MONETARIUS.

12. ÆLFSIG Monetarius. literas OL EO explicare non possum; nisi forsan denotant nummum Eboraci fuisse excusum.

13. IVE MONETARIUS.

14. ALBYTS MONETARIUS.

15. VNBEIN MONETARIUS.

16. VVERSTAN monetarius vel unus è magnatibus.

17. AÐELGER mONETARIUS.

18. GRID MONEtarius.

19. AÐELAVER MONETARIUS.

† X x 2

20. EALF-

20. EALFSIGE monetarius vel unus è proceribus.  
 21. VVALFSER mONetarius.  
 22. EADGAR REX TOTIUS BRitanniæ. *in averfa parte*, BOIEA Mo-  
 neta (vel Monetarius) de DEORABY, hodie Darby.  
 23.  
 24. EADGAR REX ANGLORVM. *partem averfam* non intelligo.  
 25.  
*Hi Nummi pertinent ad Eadgarum Regem & successorem Eadwigi.*

## E A D M V N D.

1. EADMVND REX. *in averfa parte*, EREMHBART MONETARIus.  
 2. EADGAR MONeta (vel MONetarius) de NORÐVIC, hodie *Portwich*.  
 3. REINGIM MONETARIus. W.  
 4. Nummum hunc explicare non valeo. W.  
 5. GRIMFALD MONEtarius.  
 6. EADMVND REX. *in averfa parte*, VVINIFL MONETARIus.  
*Hi nummi referendi sunt ad Eadmundum Fratrem & successorem Æthelstani.*  
 7. EADMVND REX. *pars averfa*, LEOFRIG MONetarius.  
 8. ASVLFNEN monetarius vel unus è magnatibus.  
 9. INGELGAR MONetarius.  
 10. ARE MONETARIus.  
 11. VICELM MONetarius.  
 12. MANNA MONetarius.  
 13. OTIC MONEtarius.  
 14. EADRIC MONetarius.  
 15. DORVLF MONetarius.  
 16. BIRNEARD MONetarius.  
 17. EADMVND REX. *partem averfam* non intelligo.  
 18. EADMVND. *in averfa parte*, BOINLVC monetarius vel nobilis  
 quidam. W.  
 19. ALEFSIG Monetarius.  
*Hæc sunt, uti auguror, Numismata Edmundi Martyris, Regis Orientalium Anglorum.*  
 20. EADMVND REX ANglorum. *in averfa parte*, EDELHELM MO-  
 netarius.  
 21.  
 22. EADMVND REX. *pars averfa*, EADMVND Monetarius.  
 23.

*Bina hæc numismata pertinere credo ad Eadmundum successorem Æthelstani.*

## T A B U L A VI.

## E A D M V N D.

24. SC (sanctus) EADMVND. *in averfa parte*, VVNER Monetarius.  
 25. SC (sanctus) EADMVND REX. *in averfa parte*, VVINIFER  
 MONETARIus. W.  
 26. ODO MONeta (vel MONEtarius) de RLIA hæc ultimas literas  
 haud intelligo. W.  
 27. IOMA Monetarius ME FECIT. W.  
*Hæc quatuor ultima numismata excusa sunt in honorem Sancti Eadmundi Martyris;  
 sed jussu cujusnam Regis incertum est; alicujus certe qui erat ejusdem sive nominis  
 sive prosapie.*

EADRED

## E A D R E D.

1. EADRED REX. *pars averſa*, ADELVERÐ MONETARIUS.
  2. EADRED REX. *in averſa parte*, SARYYRD MONETARIUS.
  3. MANNA MONETARIUS.
  4. EARDVLF MONETARIUS.
  5. EADRED REX. *in averſa parte*, VNBEIN MONETARIUS. W.
  6. EADRED REX. *pars averſa*, BOIEAES MONETARIUS.
  7. EADRÆD REX. *in averſa parte*, VYHNELM MONETARIUS.
  8. EADRED REX. *in averſa parte*, VVILAF MONETARIUS.
  9. ÐVRMOD MONETARIUS.
  10. ÐEODMAER MONETARIUS.
  11. ÐVRMOD MONETARIUS.
  12. TERELA MONETARIUS.
  13. GILYS MONETARIUS.
  14. MYNRED MONETARIUS.
  15. LEOFRIC MONETARIUS.
  16. AÐELMVND MONETARIUS.
  17. EADRED REX. *in averſa parte*, HERIGER MONETARIUS.
- Numismata hæc omnia pertinent ad Edredum Fratrem & ſucceſſorem Edmundi.*

## E A D W A R D.

1. EADVARD REX ANGLORUM. *in averſa parte*, REFFINE ON (de) RINGofa, hodie Kunkhorne.
  2. LEFFINE ON (de) LINR. pro LINDcolne, hodie Lincoln. W.
  3. OÐeLRIC MONETA (vel MONETARIUS) de RINGofa, hodie Kunkhorne. W.
  4. EADVARD REX. *in averſa parte*, VCESTEL ON (de) EOferwic, hodie Þork.
  5. EDVAERD REX. *pars averſa*, ÐORR ON (de) EOFERVIC, hodie Þork.
  6. EADVARD REX. *in averſa parte*, BRININ MONETARIUS.
  7. EADVARD REX ANGLORUM. *in averſa parte*, BRAND ON (de) VALIngeford, hodie Wallingford.
  8. IEDVERD REEX. *pars averſa*, ARNERIM ON (de) EOFERwic, hodie Þork. W.
  9. EDRERD REEX. *in averſa parte*, ERNGRIM ON (de) EOFERwic, hodie Þork.
  10. EDVARD REX ANGLORUM. *pars averſa*, AELFAN ON (de) EOFERwic, hodie Þork.
  11. EDVARD REX. *in averſa parte*, ELFFINE ON (de) EOFERVIC, hodie Þork.
  12. BRINTIN ON (de) COLNAceaſter, hodie Colcheſter.
  13. BRIXSIE ON (de) LVNDENE, hodie London.
  14. STIRCOL ON (de) EOFERVIC, hodie Þork.
  15. EDRICG ON (de) HEREFord, hodie Hereford.
  16. LEOFENOÐ ON (de) EOFHERwic, hodie Þork.
  17. EDVARD REX. *in averſa parte*, COVMVND ON (de) STÆFford, hodie Stafford.
  18. ÐORR ON (de) EOFERHWIC, hodie Þork.
  19. VVLNOÐ ON (de) NTIMC. ultimas Literas explicare non valeo.
  20. ELFFERD ON (LVNDENE, hodie London.
- Hi nummi referendi ſunt omnes ad Eadwardum Confeſſorem.*



## TABULA VII.

## EADWEARD.

21. SIETMAN MONetarius de SVDBIC forsan pro SVDBERI, hodie Sudbury.
22. ÆLMÆRON (de) SCROBEsbyrig, hodie Shrewsbury.
23. SVETINC ON (de) DOR cesceaster, hodie Dorchester. vel DOR witceaster, hodie Canterbury.
- 24.
25. EADFARD RD REX. *in aversa parte*, ELRIC ON (de) HEREFORD.
26. LIOFENOÐ ON (de) HEREFORD.
27. EARNFI ON (de) HEREFORD.
28. ALFOLD ON (de) EOFERwic, hodie Pork.
29. SCVIAE ON (de) EOFERVic, hodie Pork.
30. ARNGRIM ON (de) EOFERwic, hodie Pork.
31. GODVINE ON (de) OLRO. has literas non intelligo.
32. DRINTMER ON (de) VALingeford, hodie Wallingford.
33. DORRON (de) EOFRVICe, hodie Pork.
- 34.
35. EADFARD REX. *in aversa parte*, SNEBENRY ON (de) EOFerwic, hodie Pork.
36. ALËN ON (de) EOFERVIC, hodie Pork.
37. BRVNDINE ON (de) STANford, hodie Stamford.
38. } Hæc numismata explicare non possum.
- 39 W. }
- 40.
41. EDFERD REX. *in aversa parte*, VLFKEL ON (de) EOFERwic hodie Pork.
42. EADFARD REX ANGLORum. *pars aversa*, EGELRIC ON (de) HEREFORD.
43. NELFVVIG ON (de) HEREFORD.
44. ÐVRCIL ON (de) VILTVNE, hodie Wilton.
45. BRINTRIL ON (de) VALingeford, hodie Wallingford.
46. SVARTCOL ON (de) EOFERwic, hodie Pork.
47. AVTI ON (de) LINNCOLn, hodie Lincoln.
48. OÐGRIM ON (de) EFERVIC, hodie Pork. W
49. RDINNIT ON (de) LEIcestre, hodie Leicester.
50. BRAND ON (de) VALingeford, hodie Wallingford.
- Numismata hæc omnia spectant ad Eadwardum Confessorem.*
51. EADVVEARD REX. *in aversa parte*, VVLFRED MONetarius.
52. EADVVEARD REX. *in aversa parte*, BEANRED MONetarius.
53. FRAMVVIS MONetarius.
- 54.
55. EADVVEARD REX. *pars aversa*, HEREMOD MONetarius.
56. EADVVEARD REX. *in aversa parte*, VVLFGAR unus è magnatibus vel monetariis.
57. EADMVND monetarius vel nobilis.
58. CUBBERHT monetarius vel unus è magnatibus.
- Quænam sint ædificia in tribus nummis præcedentibus pronuntiare non possum. Credebam aliquando primum designare Templum *Westmonasteriense*; secundum Ecclesiam

clesiam magnam in oppido vulgo dicto St. *Edmonds Bury*; & tertium Ecclesiam Cathedrali *Dunelmensem*: sed cum hæ conjecturæ nullis certis fundamentis innixæ sint, Iconas illas aliis explicandas relinquo.

59. ALNSTAN MONetarius.
60. HEREMOD monetarius.
61. BOIGA unus è magnatibus vel monetariis.
62. ÆDERÆD MONetarius.
63. FALTERE mONetarius.
64. REGENVLF MONetarius.
65. ORDVLF MONetarius.
66. SNEL MONEtarius.
67. HEREMOD Monetarius.
68. BEORNVVALD MONetarius. W.
69. EADMVND MONetarius. W.
70. FRIÐEBRHT MONetarius.
71. BEANSTAN MONetarius. W.
72. DIORA MONEtarius. W.
73. BIORHTRED MONetarius.
74. EREREVL R. hæc literas explicare non valeo.
75. RINARD MONetarius.
- 76.

77. EADVVEARD REX. *in averfa parte*, VVLFHEARD MONetarius. W.

*Numismata hæc referenda sunt omnia ad Eadweardum seniore.*

## T A B U L A VIII.

## E A D V I G.

1. EADVIG REX. *in averfa parte*, HERIGER MONetarius. W.
2. BOIGA MONETARIUS de BEDANford, hodie *Bedford*.
3. VVÆRIN MONetarius.
4. VVILSIG MONETA (vel MONetarius) de EOferwic, hodie *Pork*.
5. ERI Monetarius.

*Hi nummi pertinent ad Eadwigum fratrem & successorem Eadredi.*

## E A N R E D.

1. EANRED REX. *in averfa parte*, EADVINI unus è magnatibus, vel forfan monetarius. W.

*Nummus hic attinet ad Eanredum Regem Northymbrorum & successorem Ælfwoldi.*

## E C G B E R H T.

1. ECGBERHT REX. *in averfa parte*, OBA MONETARIUS. Monogramma in centro non intelligo.
2. ECGBEARHT REX. *in averfa parte*, DEBL S MONETARIUS. W.
3. ECGBEORHT REX. *in centro*, SAXONUM. *in averfa parte*, IFA MONETARIUS.

*Pertinent hæc numismata ad Ecgbertum Occident. Saxon. Regem, qui, pluribus Heptarchiæ Regnis in unum Imperium unitis, habetur primus omnium Monarcharum Saxonorum; deditque nomen Angliæ Imperio suo.*

4. ECGBERT A. *in averfa parte*, VIBEREHTVS nomen vel fatrapæ vel monetarii. W.

*Nummum hunc ex ipsius fabrica pertinere judico ad Ecgbertum regem Northumbro- rum & successorem Ællæ.*

## E D W I N.

1. EDVIN REX. *in averfa parte*, SEEVEL ON (de) Eoferwic, hodie *Pork*.

*Censet Walkerus hunc nummum spectare ad Edwinum Northumbriæ Regem; quod si verum sit, Saxoniorum omnium nummorum, quos novimus, antiquissimus est. Vid. Num. 38. Tab. 8<sup>v</sup>. in Britannia Camdeniana.*

## E O T B E R E H T V S.

1. EOTBEREHTVS. Draco *in averfa parte*; vexillum, uti auguror, istius Regis.

*Hoc numisma referendum est ad Eadberhtum Regem Northymbriæ & successorem Ceolwulfi.*

## E R I C.

1. ERIC REX. *in centro*, gladius. *pars averfa*, INEGEIGAR monetarius vel unus è magnatibus.

2. ACVLF MONetarius.

3.

*Hi nummi pertinent ad Eoricum seu Ericum Regem Orientalium Anglorum & successorem Guthruni.*

## H A R O L D.

1. HAROLD REX ANGLorum. *in averfa parte*, LEOFINE ON (de) BRIGstow, hodie *Bristol*.

2. HAROLD REX ANGLorum. *in averfa parte*, VNLFGENT ON (de) GLEawan-cestre, hodie *Gloucester*.

3. BRINTRIL ON (de) TVNEbricge, hodie *Tunbridge*.

4. BRINTNÆR ON (de) VALingeford, hodie *Wallingford*.

5. GODRIC ON (de) DEOTFord, hodie *Thetford*.

6. VILLEM ON (de) OXENFord, hodie *Oxford*.

GODFINE ON (de) SCEastesbyri, hodie *Shaftesbury*.

*Hi nummi spectant ad Haroldum Filium & successorem Canuti Magni.*

8. HAROLD REX. *in averfa parte*, BRVNNSTAN ON (de) DEOTFord, hodie *Thetford*.

9. HERRA ON (de) EGLESCbyrig, hodie *Ailesbury*.

10. STAFA ON (de) LINCOLN. W.

*Numismata hæc attinent ad Haroldum successorem Eadwardi Confessoris.*

11. HAROLD REX Anglorum. *in averfa parte*, SLEFINE ON (de) DEODford, hodie *Thetford*.

*Est Moneta Haroldi successoris Canuti Magni.*

## H A R T H A C N V T.

1. HARÐACNVT. *in averfa parte*, LEOFSAN ON (de) LVNDene, hodie *London*.

2. VOLSIG ON (de) BAÐE nceaster, hodie *Bathe*.

3. HARÐACNVT REX. *in averfa parte*, ELVINE ON VIGEracea-ster, hodie *Worcester*. W.

4.

*Hi nummi referendi sunt ad Hardacnutum fratrem & successorem Haroldi.*

LVDICA

L V D I C A.

1. LVDICA REX Merciorum. *pars averſa*, VERBALD Monetarius;
2. Nummus hic attinet ad Ludicanum Regem Merciorum ſucceſſorem Beornwulfi.

O F F A.

1. OFFA REX MERCIORVM. *pars averſa*, EALMVND monetarius vel unus è magnatibus.
  2. OFFA REX. *pars averſa*, LVLLA monetarius vel nobilis.
  3. OFFA REX. *in averſa parte*, IBB'A unus è magnatibus vel monetariis.
  4. OFFA REX. *in averſa parte*, LVLLA, ut ſupra.
  5. OFFA REX. *in averſa parte*, EOPPA ſatrapas.
  6. OFFA REX. *pars averſa*, CIOLHARD ſatrapas vel monetarius.
- Numismata hæc omnia referenda ſunt ad Offam regem Merciorum ſucceſſorem Beornredi.*

T A B U L A IX.

O F F A.

7. EOBA. Caput, uti auguror, Regis, etſi nomen EOBA ſit unius è magnatibus. *in averſa parte*, OFFA REX.
  8. OFFA REX Merciorum. *in averſa parte*, LVL pro LVLLa ut ſupra.
  9. EDELMOD. monetarius vel unus è magnatibus.
  - 10.
  11. OFFA REX. *partem averſam explicare non poſſum.*
  12. OFFA REX. *in averſa parte*, EDELVALD unus è magnatibus vel monetariis.
  13. OFFA REX. *in averſa parte*, EOBA unus è proceribus. W.
- Hi nummi etiam ſpectant ad Offam Regem Merciorum ſucceſſorem Beornredi.*

Sti. PETRI MONETA.

1. SCI (Sancti) PETRI MONETA. *partem averſam non intelligo.*
2. SCI PETRI MONETA. *in averſa parte*, ERIVITM. hæc literas explicare non poſſum.
3. SCI PETRI MONETA. *in averſa parte*, EBORACENſIS CIVITAS.
4. SCI PETRI MONETA. *pars averſa*, EBORACENſIS CIVITAS. W.
5. SCI PETRI MONETA. *in averſa parte*, EBORACENſIS CIVITAS. W.
6. SCI PETRI MONETA. *pars ejus averſa*, EBORACENſIS CIVITAS. W.
7. SC PETRI MONETA. *in averſa parte*, EBORACENſIS CIVITAS. W.

Videntur Numismata præcedentia potius juſſu ſeu Authoritate Archiep. Eboracenſis (ad quem etiam pertinebat jus cudendi monetam) cuſa eſſe in uſum communem, quam in Tributum Papæ ſolvendum. Nam ex hac ſuppoſitione ſequitur pluſquam probabile eſſe ut numismata hujusce generis nonnulla in ditione Papali eſſent reperienda, cum res ita ſeſe non habeat. Numismatis 2<sup>di</sup>. *pars averſa* exhibere videtur nomen alicujus Monetarii: & 7<sup>um</sup>. ejusdem generis plane eſt cum reliquis; quamvis Walkerus legit S. *Neghino* pro S. *Petri Moneta*. Hæc omnia diſcrepant quoad Iconas (ideoque hæc loci una collocantur) ſed interim quoad inſcriptiones fere conveniunt.

PLEGMUND ARCHIEPISCOPUS.

1. PLEGMUND ARCHIEPISCOPUS. *in averſa parte*, ÆDELVLF MONETARIUS. W.

‡ Z z

2. PLEG-

2. PLEGMVND ARCHIEPiscopus. *pars averfa*, EICMVND MONETARIUS. W.

*Hi nummi pertinent ad Plegmundum qui electus fuit ad Archiepiscopatum Cantuariensem. An. Dom. 890.*

## S I H T R I C.

1. SIHTRIC REX DHGH ultimas has literas non intelligo. *in averfa parte*, COLBRAND PIODH nomen loci me latet. W.

2. SITRIC CVNYNG, *i. e.* Rex. *in averfa parte*, ASCOLY MONETARIUS. Vid. num. 2. Tab. 3.

*Numismata hæc referenda sunt ad Sihtricum Regem Northymbrorum successorem Reginaldi & Nieli.*

## S Y C F R E D.

1. SYCFRED NII. *in averfa parte*, EVVRA MONETARIUS. W.

*Hic Nummus attinet ad Sycfredum seu Sigebertum Regem Saxonum Occidentalium successorem Cuthredi.*

## W I G L A F.

1. VVIGLAF REX Merciorum. *in averfa parte*, REDVAD MONETARIUS.

*Attinet hic nummus ad Wiglatum Regem Merciorum successorem Ludicani.*

## NUMISMATA INCERTA.

Numismata hæc omnia sunt *Anglo-Saxonica* vel *Anglo-Danica*; ad quem vero Regem singula spectent, non liquet: liquet autem 4<sup>um</sup>. incuria Monetarii constare ex binis partibus averfis perperam conjunctis, EDELNOÐ ON (de) SNOTENGEHAM, hodie *Nottingham*. Item 5<sup>um</sup>. cum eandem ex utraque parte habet inscriptionem, non patet ad quem regem fit referendum. 6<sup>um</sup>. inscriptio est CVNING MONETA. *i. e.* *Moneta Regis*; *in averfa parte*, DOROBERNIA CIVITAS, hodie *Canterbury*: sed ad quem regem spectat me latet. De reliquis nihil certum habeo quod dicam; quorum itaque explicatio ab aliis in hac scientia melius versatis expetenda est.

## TABULA X.

Numismata omnia in hac Tabula ex ære conflata sunt, & spectant ad Reges five Satrapas *Northumbriæ*; & cum singula nomina singulis nummis sint ad verticem apposita, ulteriori explicatione non opus esse videtur; præsertim cum in partibus averfis inscriptiones fere omnes temporis injuria adeo sunt deletæ, & tam rudi Minerva primum fabricatæ, ut ex nominibus Magnatum vel Monetariorum admodum pauca intelligi queant; & quantum mihi licet colligere, nullius oppidi mentio in iisdem occurrat.

In Illustrationibus præcedentibus Nummorum *Anglo-Saxonorum* & *Anglo-Danicorum* id mihi solum curæ erat nummos singulos suis Regibus vel magnatibus assignare, nomina in partibus averfis pro viribus meis explicare, necnon urbes five oppida ibidem memorata. Quod vero attinet ad Historiam Regum, Magnatum vel oppidorum, quorum mentio fit in numismatibus prædictis, eandem suis locis apponere supervacaneum duxi; siquidem ea colligi possit ex istorum seculorum Historiographis. Visum erat numismata ordine Alphabetico collocare, quo facilius pro re nata numisma aliquod reperiat Lector, consulatque. Siquem autem juvat nummos Saxonicos in suo Abaco disponere juxta seriem Temporum, in promptu est idem efficere ope Tabularum Chronologicarum subsequentium, quæ licet sint non omnibus numeris absolutæ, tamen omnium, quæ extant, accuratissimæ haberi possunt.

# TABULÆ CHRONOLOGICÆ.

Ex Historia Anglicana Erudit. JAC. TYRRELLI Armigeri.

Anno Dom.	REGES CANTII.
457	<i>Hengistus</i> regnavit annos 31.
488	<i>Æskius</i> , seu <i>Oricus</i> , filius ejus, annos 24.
512	<i>Otha</i> , seu <i>Oiscus</i> , filius ejus, annos 20.
532	<i>Ermenricus</i> , filius ejus, ann. 29.
560	<i>Ethelbertus</i> , filius ejus, ann. 56.
616	<i>Eadbaldus</i> , seu <i>Ethelbaldus</i> , filius ejus, ann. 24.
640	<i>Ercombertus</i> , filius ejus, ann. 24.
664	<i>Egbrithus</i> , filius ejus, ann. 9.
673	<i>Lotharius</i> , frater ejus, ann. 12.
685	<i>Eadricus</i> , Regio stemmati alienus.
686	<i>Witredus</i> & <i>Wabberdus</i> regnum usurparunt, (alieni etiam stemmati Regio) & simul renarunt.
694	<i>Wigtredus</i> Regiam familiam restauravit, & moriens reliquit tres filios, qui regnabant successive, viz.
727	<i>Ethelbertum</i> , qui regnavit ann. 22.
749	<i>Eadbertum</i> , qui ann. 11.
760	<i>Alicum</i> ; in quo defecit Regia familia, & exinde peregrini sunt Reges facti, viz.
764	<i>Heabbertus</i> & <i>Sigaredus</i> , regnabant simul, & Regnum inter se dividerunt.
778	<i>Egbertus</i> , hic etiam regnum usurpavit.
786	<i>Eadbertus</i> seu <i>Ethelbertus</i> , cognomine <i>Præmus</i> , captus à <i>Kenulfo</i> Rege <i>Merciorum</i> , qui regnum <i>Eadberti</i> dono dedit.
794	<i>Cuthredo</i> , Tributario suo, ann. 8.
805	<i>Baldredus</i> , ann. 18. Ultimus hic <i>Cantii</i> Rex, ab <i>Egberto</i> Rege exauctoratus.
838	<i>Atelstanus</i> R. <i>Ethelwolfi</i> filius illegitimus, à Patre creatus <i>Cantii</i> , <i>Effexie</i> & <i>Surrie</i> Rex. Moriebatur sine prole; Regno ejus ad <i>Ethelwolfum</i> relabente.
Anno Dom.	REGES SAXONUM MERIDIONALIUM.
491	<i>Ælla</i> regnavit annos 24.
515	<i>Cissa</i> quot annos regnavit non innotescit. successio regum hujus Provincie mirum in modum dehiscit.
618	<i>Ethelwalcium</i> seu <i>Atelwaldum</i> in prælio occidit <i>Ceadwalla</i> , qui regnum ejus proprio adjunxit, usque dum à <i>Bertuno</i> & <i>Autuno</i> duobus R. <i>Ethelwalchii</i> Ducibus expulsus est: hi Regnum inter se dividerunt, quibus successerunt multi reges, quorum omnium nomina nobis non innotescunt, excepto
725	<i>Aldwino</i> . Hunc occidit <i>Ina</i> Rex <i>Saxonum Occidentalium</i> , illiusque Regnum proprio adjunxit.
Anno Dom.	REGES SAXONUM OCCIDENTALIUM.
519	<i>Cerdicus</i> regnavit ann. 15.
534	<i>Cynricus</i> , filius ejus, 26 ann.
560	<i>Ceawlinus</i> , filius ejus, 31 ann.
591	<i>Ceolricus</i> , affinis ejus, 5 ann.
597	<i>Ceolwulfus</i> , 14 ann.
611	<i>Cynegilsus</i> &
613	<i>Cwichelmus</i> , filius ejus, regnarunt 32 ann.
643	<i>Kenewalcus</i> , filius ejus.
672	<i>Sexburgia</i> , Regina <i>Kenewalchi</i> .
674	<i>Æskwinus</i> , <i>Kenewalchi</i> Confobrinus, ann. 2.
676	<i>Centwinus</i> , <i>Cynegils</i> filius, ann. 9.
685	<i>Ceadwalla</i> , an. 3 & dim.
688	<i>Ina</i> , Confobrinus ejus, 39 ann.
728	<i>Æthelbeardus</i> , affinis ejus, ann. 14. & dim.

741	<i>Cuthredus</i> , confobrinus ejus.
754	<i>Sigbertus</i> , confobrinus ejus, ann. 13.
755	<i>Cynewulfus</i> , 29 ann.
784	<i>Bribtricus</i> , confobrinus ejus, 18 ann.
802	<i>Egbertus</i> , affinitate aliqua <i>Bribtrico</i> conjunctus.

Anno Dom.	REGES SAXONUM ORIENTALIUM.
527	<i>Erkenwinus</i> seu <i>Escwinus</i> .
...	<i>Sigbertus</i> .
535	<i>Swithelmus</i> .
587	<i>Sledda</i> , ann. 9.
596	<i>Seabertus</i> , ann. 47.
617	<i>Sexredus</i> , <i>Sewardus</i> & <i>Sigbertus</i> , tres fratres, an. 6.
623	<i>Sigbertus</i> Parvus, dictorum confobrinus, an. 25.
648	<i>Sigbertus</i> Bonus.
661	<i>Swithelmus</i> , ejus frater, ann. 2.
663	<i>Sigberus</i> & <i>Sebba</i> , confobrini; horum prior non nisi ad parvum tempus regnabat; posterior ann. 30.
693	<i>Sigehardus</i> & <i>Swenfredus</i> , ann. 7.
700	<i>Offa</i> , ann. 9.
709	<i>Selredus</i> , illius confobrinus, ann. 37 & dim.
746	<i>Switredus</i> .

Post hujus obitum (ut tradit *Florentius*) pauci fuerunt *Saxonum Orientalium* Reges; eodem enim anno, quo *Saxones Australes* & *Cantii* *Incole* R. *Egberto* se subdiderunt, *Saxones* etiam *Orientalis* sese pariter submittebant.

NORTHUMBRIÆ REGES, in Provinciis.			
Anno Dom.	[BERNICIA.]	Anno Dom.	[DEIRA.]
547	<i>Ida</i> , <i>Eoppæ</i> filius, regnavit 12 ann. utroque regno eidem subiecto.		
559	<i>Adda</i> seu <i>Odda</i> , filius ejus, 5 ann.	559	<i>Ælla</i> , <i>Yffi</i> filius, 30 fere ann.
564	<i>Clappa</i> 7 ann.		
571	<i>Theodwulfus</i> , 1 an.		
572	<i>Freatwulfus</i> , 7 ann.		
579	<i>Theodoricus</i> , 7 ann.		
588	<i>Æthelricus</i> 2 ann.		
	Hi duo ultimi, erant <i>Idæ</i> filii, & in hac provincia regnaverunt, <i>Ælla</i> in <i>Deira</i> regnante.	589	<i>Edwinus</i> , dicti filius, brevi expulsus ab <i>Æthelfrido</i> <i>Bernicia</i> Rege, qui, utroque Regno sibi subiecto, regnavit 14 ann. donec <i>Edwinus</i> restauratus erat.
	<i>Æthelricus</i> utriusque Regni adeptus est Imperium, moriente <i>Ælla</i> , & regnavit 5. ann.		
593	<i>Æthelfridus</i> regnavit 24 ann. utroque sibi soli regno subjugato.		
617	<i>Edwinus</i> , etiam <i>Ælla</i> fil. 17 ann. utroque sibi quoque regno subiecto: <i>Edwino</i> occiso, suum imperium in duo abiit; etenim tunc temporis in		
Anno Dom.	[DEIRA]	Anno Dom.	[BERNICIA.]
634	<i>Osricus</i> , <i>Alfredi</i> filius, regnavit, 1 an.	634	<i>Eanfredus</i> <i>Ethelfridi</i> non ita pridem Regis filius etiam an. . . .

Anno Dom.	His vero in eodem an. occisis.	Anno Dom.	
634	<i>Oswaldus Eanfridi</i> frater regnavit 9 ann. in utraque provincia, quo etiam occiso	593	<i>Redwaldus</i> Filius ejus.
642	<i>Oswieus Oswaldi</i> frater 9 ann. in <i>Bernicia</i> regnavit.	599	<i>Eorpwaldus</i> seu <i>Earpenwaldus</i> .
		636	<i>Sigebertus</i> Magnus.
		638	<i>Egricus</i> , Germanus ejus.
		643	<i>Anna</i> , <i>Redwaldi</i> Nepos.
		654	<i>Ethelbertus</i> , Frater ejus.
		656	<i>Ethelwaldus</i> , Germanus ejus.
		664	<i>Aldwulfus</i> , <i>Ethelberti</i> filius.
		683	<i>Ælfwoldus</i> , Frater ejus.
		690	<i>Beorne</i> , ex altera dom ooriundus.
651	<i>Oswieo</i> , novissime dicto, qui ambo regna tunc iniiit, quæ ab illo tempore unita manserunt. Regnavit 28 ann.		NB. quod sub Anno 749. <i>Sim. Dunelmensis</i> , & <i>Chronicon de Mailrosi</i> , <i>Hunbeorum</i> & <i>Albertum Ælfwoldo</i> Successisse referunt, & regnum divisisse. Sed quum <i>Matth. Westmonast.</i> Illos <i>Beornam</i> & <i>Athelbertum</i> nominari voluit, hunc <i>Hunbeorum</i> non alium arbitror quam <i>Beornem</i> nuper dictum, nec <i>Athelbertum</i> alium quam
670	<i>Egfridus</i> seu <i>Egbertus</i> , <i>Oswie</i> Fil. 15 ann.	749	<i>Ethelredum</i> , <i>Ethelwaldi</i> Filium; Qui post <i>Beornæ</i> obitum solus regnavit: quo temporis spatio licet, haud satis constat.
685	<i>Alfredus</i> , frater ejus, 20 ann.		<i>Ethelbertus</i> , <i>Ethelredi</i> Filius, ab <i>Offa</i> Rege interfectus, qui regnum ejus occupavit. Post quem quamplurimi successerunt <i>Reguli</i> , durante 61 annorum spatio, usque ad
705	<i>Osredus</i> , <i>Alfridi</i> Fil. 11 ann.	793	Sanctum <i>Edmundum</i> qui regnavit 11 annos, à Danis tandem martyrio coronatus. Obtinuit interregnum usque dum
716	<i>Kenredus</i> , <i>Cuthelmi</i> Fil. 2 ann.	859	<i>Guthrumus</i> Danus, <i>Alfredi</i> Regis permisso, coronaretur. regnavit 12 ann
718	<i>Osficus</i> , <i>Kenredi</i> Frater, 11 ann.	870	<i>Eoricus</i> Danus, <i>Guthrumi</i> Dicti ope, successit: Quo moriente, Rex <i>Edwardus</i> senior, Danis subditis, hoc proprio adjecit Regno.
789	<i>Ceolwulfus</i> , <i>Kenredi</i> Germanus, 8 ann.		REGES MERCIÆ.
737	<i>Eadbertus</i> , 21 ann.	585	<i>Crida</i> seu <i>Creoda</i> , quamdiu regnavit is, parum constat.
758	<i>Osfulfus</i> , Fil. ejus. 1 annum.		<i>Wippa</i> sive <i>Wybba</i> , dicti filius, quamdiu regnavit incertum est.
759	<i>Ethelwaldus</i> , cognomine <i>Mollus</i> , 6 ann.		<i>Ceorli</i> ibidem regnantis tempus incertum.
765	<i>Alfredus</i> <i>Idæ</i> pronepos, 16 ann.	627	<i>Penda</i> , regali prosapia oriundus, an. 30 regnavit.
774	<i>Ethelredus</i> seu <i>Ethelbertus</i> , <i>Molli</i> Fil. 4 ann.	655	<i>Peada</i> , <i>Pendæ</i> filius, regnum per 1 an. administravit, cui successit
778	<i>Alfwoldus</i> 11 ann.	656	<i>Oswius</i> , <i>Northumbriæ</i> rex. per 3 ann. regnum occupavit. Cui expulsio
789	<i>Osredus</i> Nepos ejus, <i>Alfredi</i> Fil. 1 annum.	659	<i>Wulferus</i> , <i>Pendæ</i> fil. in regnum fraternū succedit.
790	<i>Ethelredus</i> seu <i>Ethelbertus</i> restauratus, 4 ann.	675	<i>Ethelredus</i> , frater <i>Wulferi</i> , 39 ann. regnavit.
795	<i>Osbaldu</i> 27 dies, deinde exauctoratus.	704	<i>Kenredus</i> , <i>Ethelredi</i> consobrinus, 5 ann.
795	<i>Eardulfus</i> 10 ann.	709	<i>Ceolredus</i> , <i>Ethelredi</i> filius, 9 ann.
	<i>Eardulfus</i> è regno pulsus An. Dom. 806. Huic successit	719	<i>Ethelbaldus</i> , <i>Superbus</i> cognominatus, <i>Ceolredi</i> necessarius, 36 ann.
806	<i>Ælfwoldus</i> , Qui regnavit 2 ann.	755	<i>Beornredus</i> , regnum vi vel dolo occupatum per semestre spatium tenuit.
808	<i>Eanredus</i> , <i>Eardulfi</i> Fil. 32 ann.	756	<i>Offa</i> , <i>Ethelbaldi</i> nepos, 40 ann. regnavit.
840	<i>Ethelredus</i> , Fil. ejus, 9 ann.	796	<i>Egbertus</i> , <i>Offæ</i> filius, vix per semestre spatium regnavit.
849	<i>Osbertus</i> , 13 ann. è folio deturbatus ab	796	<i>Kenwulfus</i> Regali prosapia quodammodo affinis, 24 ann.
862	<i>Ælla</i> Usurpatore. Ambo hi reges à <i>Danis</i> occisi, qui præceperunt	819	<i>Kenelmus</i> , <i>Cenwulfi</i> filius, adhuc infans, ab amita <i>Quendrida</i> è vita sublatus est. eique successit
866	<i>Egbertum</i> Regem, ab iisdem non multo post expulsum; deinde subrogarunt	820	<i>Ceolwulfus</i> patruus, qui 1 an. regnavit.
	<i>Ricsigum Danum</i> qui regnavit 10 ann. deinde	821	<i>Beornwulfus</i> , 3 ann.
872	<i>Egbertus</i> alter in Regem ab iisdem electus est, quo moriente, <i>Dani</i> & <i>Northumbri</i> sine rege vixerunt donec	824	<i>Ludicanus</i> , an. unum, & 6 menses.
883	<i>Guthredus</i> , <i>Verna</i> egenus in Regem electus erat. <i>Brigantes</i> huic subjecti sunt, 11 ann. deinde	825	<i>Wiglafus</i> , 14 ann.
194	<i>Alfredus</i> Rex partem istius Regni occupavit, <i>Osberto Dano</i> in locis magis Borealibus regnante, qui regno suo tandem expulsus erat.	839	<i>Bertwulfus</i> , 13 ann.
902	<i>Ricsigus</i> , alter è <i>Danis</i> Rex cui occiso successerunt		Hi 4 ultimi <i>Saxonum</i> Occidentalium Regibus vectigal solvebant, sicut &
903	<i>Reginaldus</i> & <i>Nielus</i> , ambo <i>Dani</i> , qui simul regnarunt, totum imperium post <i>Alfredi</i> obitum occupantes: at <i>Nielo</i> occiso	852	<i>Burhedus</i> , qui 22 ann. regnavit. quem <i>Dani</i> regno exuerant; dederuntque
914	<i>Sibtricus</i> frater, <i>Nieli</i> Vice fungebatur.	874	<i>Ceolwulfo</i> ; ab quo brevi post <i>Dani</i> regnum iterum abstulerunt. quos expulit <i>Edwardus Senior</i> , regnumque <i>Ethelredo</i> (sub titulo Comitatus) gubernandum reliquit, qui <i>Ethelredam Edwardi</i> sororem matrimonio duxit; quæ defuncti mariti regnum administravit. cujus post mortem <i>Edwardus</i> hoc regnum vi occupans suo adjecit.
919	<i>Ingualdus</i> alter è <i>Danis</i> Rex circa hoc tempus regnavit, sicut etiam	920	
926	<i>Guthferdus</i> , <i>Sibtrici</i> Filius. ab <i>Athelstano</i> rege hic expulsus est. post illum <i>Anlafus Norvegiæ</i> Rex hoc regnum in tempus occupavit, sed à <i>Northumbriis</i> è folio turbatus.	956	<i>Edgarus</i> , Regis <i>Edwi</i> frater, rex <i>Mercie</i> & <i>Northumbriæ</i> cooptatus. ibidem ante fratris obitum ann. 1 regnavit.
944	<i>Anlafus</i> , secundus <i>Sibtrici</i> Fil. in Regem electus est, ab <i>Edmundo</i> Rege expulsus: in duos vero annos restauratus est; & denuo ab <i>Edredo</i> Rege exauctoratus. <i>Northumbri</i> tamen		REGES
947	<i>Ericum</i> è <i>Danorum</i> stirpe in Regem eligebant. idem à <i>Northumbriis</i> abdicatus, qui <i>Edredo</i> Regi rursus præstant fidem. is hac adductus ratione hoc proprio adjecit regno.		
952	<i>Northumbriæ</i> Regibus abhinc exspirantibus, jam usque ab illo tempore regnabant <i>Comites</i> ,		
953	<i>Oswulfo</i> Comite ab <i>Edredo</i> Rege primùm præfecto. at verò <i>Edgarus</i> Rex in duos Comitatus regnum dividi voluit.		
	REGES ANGLORUM ORIETALIUM.		
	<i>Uffa</i> regnavit, quamdiu vero incertum est.		
578	<i>Titylus</i> seu <i>Tytilla</i> Fil. ejus, regnavit, quamdiu vero incertum etiam est.		

TABULÆ CHRONOLOGICÆ.

185

REGES ANGLIÆ.	
Anno Dom	
802	<i>Egbertus</i> regnavit 36 ann.
837	<i>Ethelwolfus</i> , Filius ejus, 18 ann. & sesquian.
857	<i>Ethelbaldus</i> , Filius ejus, 2 ann. & sesquian.
860	<i>Ethelbertus</i> , frater ejus, 5 ann. & sesquian.
866	<i>Etheredus</i> , frater ejus, 5 ann.
871	<i>Alfredus</i> , frater ejus, 29 ann. & sesquian.
901	<i>Edwardus</i> , filius ejus, cognomine <i>Senior</i> , 24 ann.
925	<i>Athelstanus</i> , filius ejus, 16 ann.
941	<i>Edmundus</i> , frater ejus, 5 ann.
946	<i>Edredus</i> , frater ejus, 9 ann.
955	<i>Edwius</i> , <i>Edmundi</i> filius, 2 ann.
957	<i>Edgarus</i> , frater ejus, 16 ann.
973	<i>Edwardus</i> , filius ejus, cognomento <i>Martyr</i> , 5 an.
978	<i>Ethelredus</i> , frater ejus, 38 ann.
1016	<i>Edmundus</i> , cognomento <i>Iron-Side</i> , 9 menses.
1017	<i>Cnutus</i> , <i>Daniæ</i> Rex, 19 ann.
1036	<i>Haroldus</i> , filius ejus, 3 ann.
1039	<i>Hardecnutus</i> , frater ejus, 2 ann. & sesquian.
1042	<i>Edwardus Confessor</i> , 24 ann.
1066	<i>Haroldus</i> , comitis <i>Godwini</i> filius, 9 menses.



‡ Aaa

CLARIS-



Superficies Convexa.

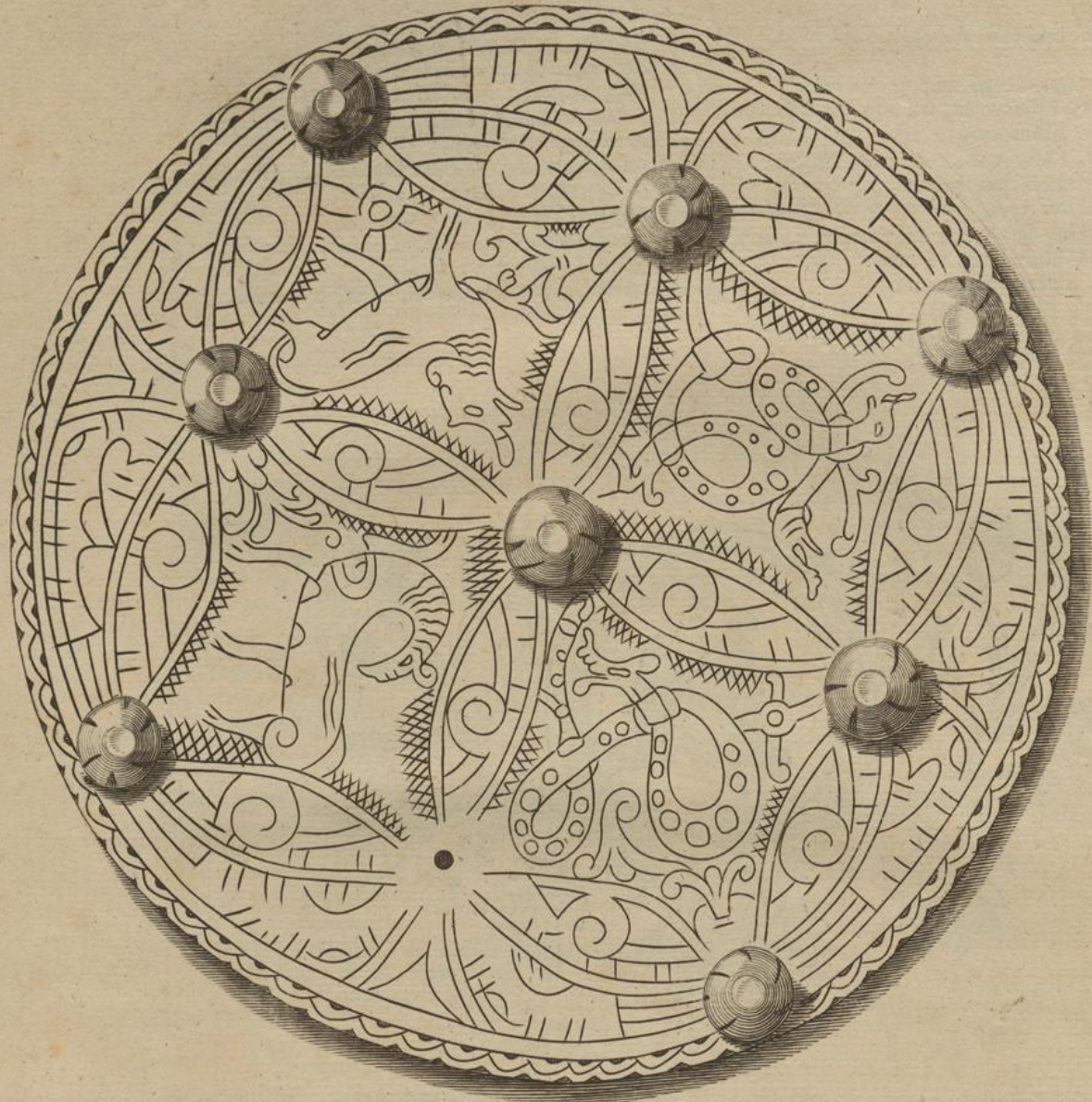

Superficies Concava.

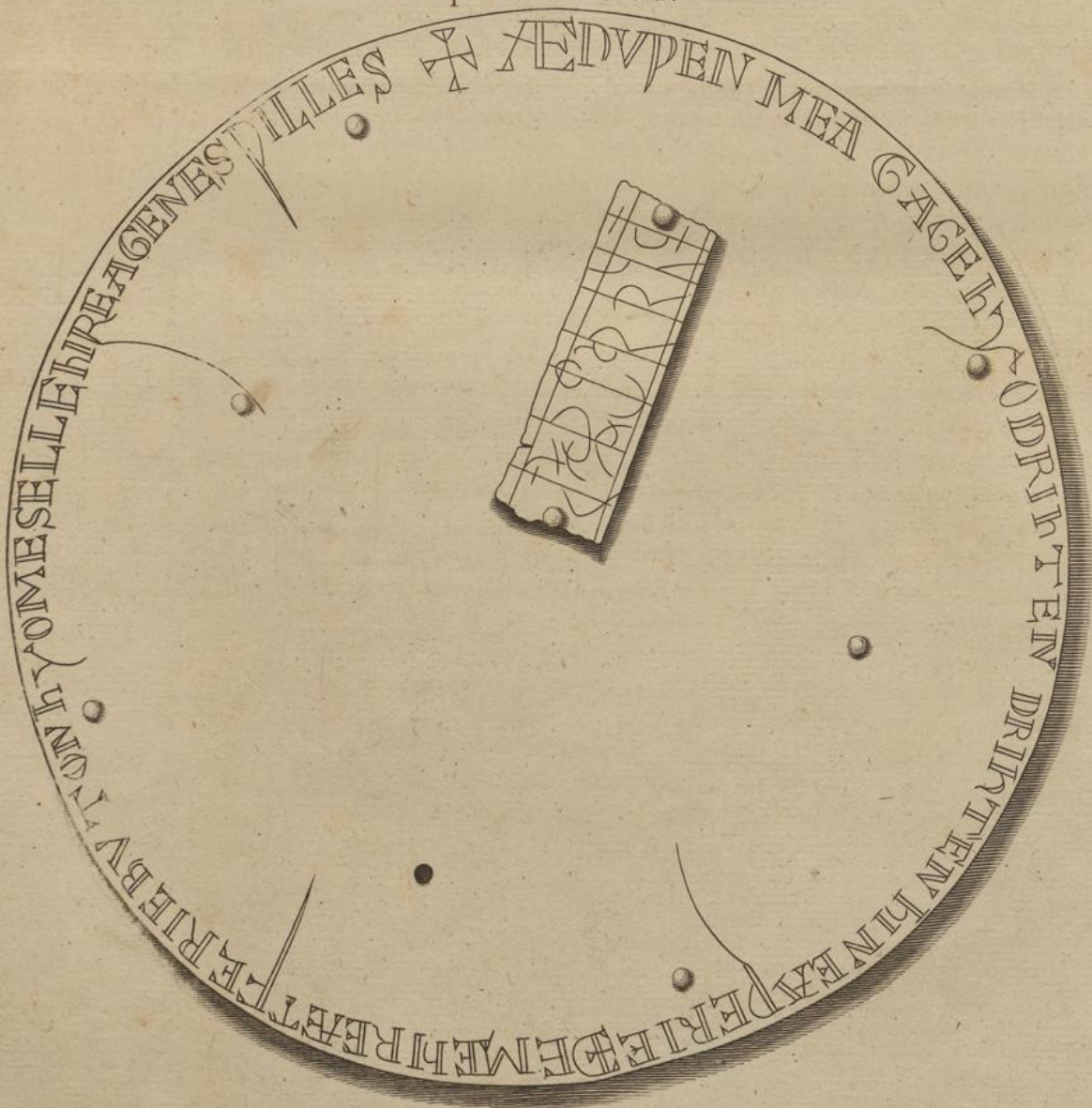

CLARISSIMO VIRO  
 ANDREÆ FOUNTAINE  
 EQUI TI AURATO  
 GEORGIUS HICKESIUS  
 S. P. D.



UM sub prælo esset de Numismatibus Saxonis & Dano-Saxonis dissertatio Tua, *vir doctissime*, ad me misit Clypeum argenteum ejusdem peripheriæ, quam in icone illius ex adverso vides, Reverendus & pereruditus *Johan. Taylor* Ecclesiæ paroch. de *Harlow* in Com. *Essex*. Vicarius, & Ecclesiæ Cathedr. *Petroburgensis* Canonicus. Repertus erat ante x annos à Colono quodam, qui illum forte cum terra vertebat, dum aratro profcinderet agrum quendam qui juxta *Sutton* jacet, *Insula*, quam vocant, *Eliensis* oppidum. In lamina plumbi, cum quinque magni ponderis & pretii aureis annulis, centum Nummis argenteis, *Wilhelmo Conquestore* regnante percussis, catinoque argenteo, cui nihil inscriptum erat, ipse qui in ora superficiæ concavæ inscriptionem Dano-Saxonicam præ se ferebat, affabre erat coagmentatus. Hunc igitur, qui inter Antiquitates Saxonicas locum sibi vindicare videbatur, ne in opere nostro sculptum collocare gravarer, monebant quidam *Φιλαρχαίοι*, præsertim in litteris ad me datis vir præclarus *Johannes Covell* Collegio Christi apud *Cantabrigienses* præfectus. Res etiam ipsa monebat, ut à quo consumendo tempus omnium edax forte temperasset, id publici juris faciendo, posteris & æternitati donarem. Quamobrem, cum de loco illi destinando mecum cogitarem, nullus alius antiquæ Literaturæ Septentrionalis duobus in libris magis idoneus visus est, quam is, qui Numismata Tua continuè sequeretur. tum quod à re nummaria non prorsus alienum cum foret, cum Tuis id connecti Te non moleste laturum crederem; tum etiam maxime, quod in fine Numismatum à Te explicatorum locum opportunum nactus esse viderer, in quo gratum ac beneficiorum memorem animum in Te meum oblato hoc munusculo declararem; qui cum magni laboris, majoris sumptus, & maximi quidem ingenii ac doctrinæ libello Tuo opus meum ornare, ac amplificare voluisti. Accipe igitur, pro summa humanitate Tua *Tabellam* hanc, quam perinde officii in Te mei, ac antiquorum temporum Monumentum in duabus faciebus exhibeo; quarum ambæ prototypum clypeum ad magicum usum esse fabrefactum suadent. Id ut credam faciunt, Primo, *Gyri Runici* qui in superficie convexa cernuntur, quamvis *Runarum* expertes. Secundo, *Runæ* sive potius *Runarum* jugationes, ut opinor, *Magicæ*, quas coelatas in fragmento ansæ argenteæ illi clavis umbellatis fixæ (qua quis prehensum tenebat Clypeum) superficies Concava ostendit. Tertio, ipsa Inscripção, quam Incantamenti genus esse constat; quo quisquis Clypeum in proelio portabat, à metu Mortis securus factus, se invulnerabilem esse putabat. Sic autem à signo Crucis distinctis verbis Inscripção legenda est.

✠ ÆDVVEN MEA GAGEHY O DRIHTEN DRIHTEN HINE A 7ÆRIE DE  
 ME HIRE ÆT FERIE BVTON HYOM SELLE HIRE AGENES 7ILLES.

Ut vero magis & incantatoribus, iisve qui se tales fingunt, suum arcani sermonis genus semper est, quo in superstitionum animis fidem & reverentiam cre-

ent: sic ista, quæ suppositis punctis notavi, ex Magico isto & occulto verborum genere esse censeo, utpote quæ nihil, quod scio, significant; aut si quid forte significant, illorum sensum me prorsus latere fateor. Reliqua autem Inscriptio- nis pars, sic, ni fallor, Latinè interpretari fas est:

O DOMINE DOMINE! ILLVM SEMPER DEFENDE QVI ME SECVM CIR-  
CVMGESTAVERIT; ILLI VOTA SVA CONCEDE.

Hæc precationis formula adeo consecratos & quasi munitos Clypeos, *δαντεροποις* esse factos ignari credulique cujusvis ordinis homines existimabant. Adeo ut qui id genus ullum contra plagas quasi Amuletum in prælio gestaret, securus à metu Vulnerum pugnabat.

Supra dixi Clypeum hic exhibitum in agro quodam *Insulæ Eliensis* esse inven- tum. Quæ palustris Regio, eaque maxima, cum olim esset, loci ingenio freti Proceres quidam Angli contra Gulielmum Conquestorem arma illic movebant. Hinc vero simile esse puto illum cum Gaza quæ cum eo applumbata erat reperta, Ma- gnatis alicujus fuisse peculium, qui cum aliis Normannici jugi impatientibus in paludosa terra ista Natura adeo munita à Normannis novis Dominis se suosque cum armis tutari voluit. Hæc, ad Te raptim, verbis tantum non extempo- ralibus scripsi, *celeberrime Fountaini*. Quæ oratum candidum Lectorem velim us- que adeo ut accipiat, donec aut Tu, Tuusve *Willisus* avo *Thoma* nepos dignif- simus, aut alius aliquis rei Antiquariæ scientia vobis par, rei tam spissa Nocte obvolutæ uberiolem Lucem accersat. Vale. Dabam pridie Kalend. Octobris. A. D. M. DCC. IV.

V O L U M I N I S P R I M I

F I N I S.

Fragment of text from the adjacent page, including words like "Cypria" and "Cypria".

